時事新報

中華民國二年九月一日(即陰曆八月初一日)星期一 第二千零五十號 共四大張 售洋二分六厘

館設上海英租界望平街一百六十二號門牌 電報簡碼六六九〇 電話號碼一七八六

蘇州景海女校招生

中國通商銀行謹白

新印出版

美國平民政治 法國民主政治 最新國際公法

商法理由書 財政淵鑑 比較行政法

本社各書風行已久，茲值各學校秋季開學之始，各官署力謀建設之時，特加印尤爲精美。

總發行所 上海愛文義路五十九號 民友社

代售處 各埠商務印書館 文明書局

新民印刷所承印

中華書局

中華教科書

◉秋季始業小學校用

(初等之部)

新制中華修身 各十二冊 三分

新制中華國文 各十二冊 五分

新制中華算術 各十二冊 五分

(高等之部)

新制中華修身 各九冊 三分

新制中華國文 各九冊 五分

新制中華算術 各九冊 四分

新制中華歷史 各九冊 四分

新制中華地理 各九冊 四分

新制中華理科 各九冊 四分

初審定 初審定

◀各教授書均已出全▶

教育部全審定

南京民國法政大學通告

金陵初復，原定九月朔開校之期萬萬不及，茲擬展至九月二十日再行開校 特告

浙江潮報緊要啓事

新三百美圖續集出現

女子職業尤力爲提倡……先售預約券上冊現已出書定價大洋上下冊六角預約券折半

郵票不收

總發行所上海四馬路二十號國學書室啟

閱者諸君……與前二冊無一重複……

高等小學國文讀本

……中學校初……

商務印書館

共和國教科書

(春季始業) 初等小學校

新修身 各八冊 三分

新國文 各八冊 五分

新算術 各八冊 分

(秋季始業) 初等小學校

新修身 各八冊 三分

新國文 各八冊 五分

新算術 各八冊 三分

(春秋通用) 初等小學校

新圖畫

新圖畫

新體操

高等小學校

新修身 各六冊 三分

新國文 各六冊 五分

新算術 各六冊 三分

新歷史 各六冊 三分

新地理 各六冊 三分

新理科 各六冊 三分

高等小學校

新修身 各六冊 三分

新國文 各六冊 五分

新算術 各六冊 三分

新歷史 各六冊 三分

新地理 各六冊 三分

新理科 三冊 一分

高等小學校

新圖畫 毛筆 六冊

新圖畫

新圖畫

全審定

第三期……已出版 購者從速……元半年六冊……報費先惠……發行所

南京民國法政大學招生廣告

專門部本科有中學校畢業及與中學校同等之學校畢業者得入專門部預科……

考試日期 八月二十日起

學費 ……

考試科目 ……

報名 南京紅紙廊本校事務……

資格 ……

修業年期 ……

中國實業雜誌

商戰競爭之捷報

本雜誌出版至今四年矣凡有志實業者不可不家置一編 本雜誌以普及爲宗旨

特訂廉價每月一冊全年十二冊僅收大洋一圓零售每冊大洋一角

本社 日本東京府下千駄谷町八四四 中國實業雜誌社

上海代理處 時事新報營業部

中華中學師範教科用書

中華書局出版

中華中學修身 四冊 每冊七角

中華中學國文 四冊 每冊七角

中華中學歷史 四冊 每冊七角

中華中學地理 四冊 每冊七角

中華中學動物 一冊 定價八角

中華中學生理 一冊 定價七角

中華中學法制 一冊 定價七角

中華中學經濟 一冊 定價六角

中華中學英文 四冊 二冊

中華師範論理 一冊 定價四角

中華師範心理 一冊 定價六角

教育部全審定 總發行所 上海棋盤街

本館告白刊例

長行三行起碼 第一日每行大洋三角五分 第二日至第七日每行大洋二角 第八日以後每行大洋一角八分 論前加倍 新聞中縫加半

每字起碼第一日每字大洋五釐 第二日至第七日每字大洋三釐 第八日以後每字大洋二釐五毫 多則以十字遞加

本館定報章程

預訂全年連郵費七元 半年四元 一個月八角或三分郵票 全年七元 西洋全年十六元 如由民局寄洋其寄費須由定報人自付

社論

議員身體自由權之比較 （希真）

前月二十七號京師軍政執法處忽逮捕衆議員丁象謙朱念祖趙世鈺高蔭藻張我華衆議員褚輔成劉恩格常恒芳逮捕兩院大譁湯議長與王副議長同謁總理詢理由而總理不知也謁趙司令詢理由而司令不知也惟趙允保釋而旋允截留　夫此諸人而應捕也。則又何必保釋。而應遞解也。則又何必截留。忽而任其逮捕　忽而又允保釋。忽而押解原籍。忽而電飭截留。東遮西掩。無一是處。兩院議員以是有議員保護法之提議吾於是有感於所謂身體自由權矣

議員之身體自由權各國所公認也而其時效之長短罪質之輕重保障之强弱則互有不同試羅舉先例以資吾言

英

下院議員於開會前四十日閉會中及開會後四十日間不得逮捕即於已被逮或禁錮中而當選爲議員亦有免其逮捕及禁錮之特權且於此時期中當免其爲證人及陪審官之義務唯依公訴而處罰者若犯法庭侮辱罪者不在此例上院亦然且於會期中及其前後二十日內議員之家庭亦有此特權

美

兩院議員於出席中及其往復期間以。不得逮捕但犯叛逆罪重罪及妨害治安罪者不在此限

法

兩院議員除現行犯外於議會開會中苟無該院之承諾無被審問或逮捕者其已審問已被逮者苟有該院之請求不可不停止之

德

下院議員於議會開會中苟無該院之承諾無以刑罪犯罪而受審或被逮者但於犯罪現行中或於其翌日中被逮者不在此限亦無以負債而被逮者若開會之時已在刑事手續進行中則從議會之要求而中止之議員被拘不可不釋放之上院議員則於院會中與外國公使受同一待遇

日

兩院議員除現行犯及關於內亂外患之罪外於會期中苟無該院之承諾不得逮捕

觀於上之所述　則以範圍言。惟英最長。惟日最短。英之特權期間及於會期前後四十日美德合在復期間德法得以議會之要求解除其會期前之逮捕獨至日本則不出會期一步夫會重議員之身體自由所以防行政權之濫用也　欲達此旨。殊不能僅以會期爲限。當推至於會期以前。然擴張過度置議員於治外法權者之地位亦非所以尊法律而重秩序也故如英之推及開會前四十日可謂適得其中惟英推之閉會後四十日且兼及家族殊不知其命意所在　以罪質言。英之犯法庭侮辱罪或依公訴而處罰者　英之犯　叛逆罪重罪及妨害治安罪者。日之犯內亂外患罪者。皆不認其有此特權。若德若法。則除現行犯外。別無制限。然鉅姦大慾。斷不能藉身體自由權以爲護符。則爲各國所同。以保障言。則唯英美最强其議員之身體自由權非議院之意思所能左右鬬餘諸國則不然議院之承諾爲條件而議員可隨時被逮彼立法者之命意豈不曰釋罪人而不捕非所以維持國會之公益也置議院於不顧又非所以尊重議會之獨立也故處此兩面兼到之作以期免畸輕畸重之弊　然議院之多數黨或遂藉此　以操縱全場。於本黨議員則庇護之。於敵黨議員則排擠之。保障失其效力。而黨派多一利器。誠非公正之道。故於議員之身體自由權不欲保障之則已苟其欲之必如英美而後可。　（未完）

選論

論共和憲法三大模範及其行政立法兩權之消長 （續）

二　運用權利時之勢力

美總統獨攬行政權對於政治而負責任國務員聽總統之指揮不特不能牽制且其進退黜陟悉惟總統是命憲法雖稱總統任命國務員須經上院同意然自百年以來上院從無一次拒絕總統之任命者是此條文早成虛設國務員之對兩院無責任可言也兩院議員不得同時爲國務員既無希冀組閣閣之利益而國務員對於議會不負責任更無攻擊政府之必要彼憲法之精義原在嚴劃立法與行政之界限意謂防制收買及串通諸弊莫妙於實行三權分立之說然其結果雖於議會腐敗諸習未得淨絕根株而行政權賴以獨立不爲立法奴隸且令美之成爲總統制而不爲內閣制者理由全在於是在憲法上防制議會牽制總統權力之處甚多如當被選之後於其在任期間不得增減薪俸即其一也總統任期四年爲時原不甚長試與議員任期比較將以兩年改選一次則總統之任期實已加長一倍法之議會四年改選而總統任期則爲七年是實不及一倍美猶短而實長法似長而實短若以法美比例則法須得八年然法用七年者爲避選舉與國會同時深恐民意直接參預普法以兩院選舉總統故務求總統選舉之期與國會選舉之期常相參差此外別無他意美總統有繼續被選之權憲法並無限制有謂僅能續選一次殆爲華盛頓所宣言此於習慣則然初不載諸憲法羅斯福連選兩任彼欲繼選爲第三任總統敵黨大肆攻擊而縱則稱並未違憲正以此耳更有一事足以衆因總統之權力增加總統之威望者則選舉總統之手續是也當費拉德爾費憲法起草決議總統選舉不由上下兩院另組複選機關其複選人皆由民間直接選出並非上下兩院議員且與議員參預選舉殆欲複選機關極端獨立而自由也憲法起草委員哈米爾頓極贊成此選舉法謂其於精神上可以保證常得選出一大有能力之人以爲總統較諸以國會充數仰立法鼻息者大有間矣後當實施之時哈氏所意料之美點未能完全達到複選人仍受命於初選人不能自由獨立行其意見每當初選告竣即可預知何人得選總統複選投票竟成蛇足此次威爾孫被選以前當其初選揭曉各報即推定複選之票數後乃綜計數異是複選不過其名而實際上僅爲一級之初選也雖有時複選結果間與初選相背如千八百四十四年博爾克之被選千八百四十八年泰羅之被選千八百五十六年布加朗之被選千八百六十年林肯之被選千八百七十六年海野斯之被選均係複選得勝而於初選固皆占少數也而千八百八十八年選舉哈利蓀與克里物蘭競爭總統在複選時哈氏以二百三十三票之多數抵制克氏一百六十八票之少數其初選時哈票固少於克約在十萬以上而卒以哈得之非複選有以改變初舉爲能致此然此皆爲例外於美實所罕見就普通習慣複選每不能改變初選又事實之不可掩者草定憲法者之本意並非欲由人民直接選舉總統惟恐立法機關有以壓迫行政機關故不用國會選舉總統之制且嚴禁兩院議員參預選舉而另由民間選出代表由複選制以選出之實與法之用國會選舉總統同一間接之法初不料其所欲避之人民直接選舉卒不能避而其所新覩之複選人獨立自由選其所信仰之人亦成幻想實施與理想相左美總統遂儼然直接爲人民之代表彼可據民意與上下兩院反抗其權力遂至無限上下兩院之立法權固直接代表人民而總統之行政權亦直接代表人民又安見其多讓耶惟其選舉爲人民所直接斯其於行政上無形之權力遠出於憲法所規定以外此決非草定憲法者始願所及亦決非草定憲法者所願給與者也然在美之輿情並不以此爲失反深引爲快愉美民常不信任議員而極敬愛總統甚願得强有力者以代表國家之主權且願擴大其權力俾得指導匡正立法權之錯謬此殆歷史經驗有以爲之馴至輓近疑畏而有帝國主義之趨勢其所由來者遠矣憲法第二章第四節謂總統若覈須經彈劾成立付裁判後證實其害國威勢賄賂或其他之大罪始得行之得當人治罪此種刑事上之責任實亦增大其權力之一原因蓋於無形之中有以促其奮勉彼其盡力國事不能不取慕極倘或故爲放棄和自歸於無俾其出死力以與不利於國者相抗拒原爲勢所必至論者或疑既負刑事責任則於威權有損此實有不盡然者美自開國以來其彈劾總統案僅有一次成立然當審判之後卒宣告其無罪其以此奪職者美實未一見爲若在南美諸國罪案不大彈劾每不成立罪案過大則總統每自裁或出走甚或釀革命之戰而推倒之更無待於奪職權在憲法上抵制總統權力之處當首推上院之同意權如任命國務員締結條約均須先經上院同意惟當締約之時總統獨立主持其當如何提議或竟不爲提出彼皆有其自由至任命國務員選擇之權總統操之上院即使否決總統可再提出不必更換相持過甚則設法以行政上之責任推卸於上院此爲立法機關所最懼終必許其通過其所謂制限者亦幾微矣　（未完）

要件

議院法 （衆議院修正案）（續）

第六十條　甲院對於乙院所付之議案於其修正或屆時尚否達政府並將同意之旨通知乙院若不同意時得向乙院請求協議

第六十一條　前條協議由兩院各出同數之委員組織協議會行之

協議會委員之員數依甲院之所定但每院至多不得逾十五人

第六十二條　協議會委員用無記名投票一次選出之以得票較多數者爲當選但得依院由議長指定之

第六十三條　協議會由兩院委員各選委員長一名每會更代主席其第一次會議之主席由抽籤定之

第六十四條　協議會非兩院委員各有三分二以上出席不得開議

第六十五條　協議會之議事以兩院議決不相一致之事項爲限

第六十六條　協議會之議事依出席委員過半數之同意決之可否同數取決於主席

協議會之表決用無記名投票行之

表決之際應比較兩院出席委員之員數若多少不同時應抽籤減去其較多之委員不預表決但主席不在比較之列

第六十七條　協議會之議決須先提出於甲院

第六十八條　兩院對於協議會之議決案不得再行修正

第十三章　國務員政府委員出席及發言

第六十九條　國務員及政府委員得隨時出席兩院並發表其意見但不得中止議員之發言　（未完）

小說

滑稽小說　不可說 （二百四十）（小百姓）

學生道到底是什麼緣故譚六兒道實不相瞞近來我探聽得有人要謀害我所以我時常防備着剛纔兒足下在懷中掏了半天我道是個炸彈所以驚惶了得罪你老兄搜一搜大家也放放心還要請問你到底向懷中掏着什麼東西學生道這是我做就了一個條陳要請村長施用的意思掏出來呈上那裏有什麼炸彈譚六兒道笑話笑話那時便一笑從客從此以後譚六兒刻刻防備人家要謀害他因此便用了兩個人常常在他左右保護着一個兒便是前書所提的夏日升他本在春舞臺當一個武二花專做時遷偷雞這齣戲身手十分敏捷譚六兒瞧在肚裏想這人倒可以用得要是有什麼飛簷走壁的歹人來行刺用了這人可以去追他了還有一個姓米喚做米田公那人是常馬販子出身一向在北邊和他們戲子成淘結隊有人介紹於譚六兒譚六兒也用了這兩個夥計是譚六兒的左輔右弼又故意數他們在外面廣行結交以便偵探消息自有一班不要臉的人要想巴結譚六兒巴結不上便去巴結夏日升米田公和他稱兄道弟那一天夏日升在香海村堂子裏請客請的都是一班知名之士夏日升向着他們左也請一個安右也請一個安掛了十七八隻火腿引得這一班倡人都掩着口吃吃的笑個不住其實夏日升外作癡呆暗中却在偵探人家。

定海張鈞堂國家 [illegible]

果然靈驗金剛百練丸有固精之功

感謝雪大藥房治夢精有斯奇方欲求速效予爲指明請速購嘗 [illegible]

▲專電▼

●憲法起草會昨（三十日）議決總統宣戰講和·締結條約·須得國會同意·任命外交官無制限發布命令權·以約法三十一條爲據·無大赦權·但法院已判決之刑犯·得減輕之·或免其執行·

●梁任公不願任教育·熊擬推司法·梁亦不願。各方面敦促·梁意稍動·

●衆院昨（二十九）由審查會報告·逮捕議員·應歸大理院審判·衆贊成·另由黃羣等提出建議案·請政府即將諸輔成等送交檢察廳·依法起訴·多數通過·張耀曾提議員保障法案·亦付審查·

●大通方面·報告海軍全艦隊·念六日進逼蕪湖·匪衆奔潰·龔張諸逆首乘日輪逃·念七日全鎮收復·湯次長現一面維持秩序·一面分遣艦隊·赴甯掩護馮軍渡江·湯日內亦赴甯督戰·

●段軍長電政府稱徐秀鈞·與李逆往來証據·牽涉多人·擬不宣布·以免株連·

●前次保釋之議員謝持·聞現在熊克武處任參謀·

●蔡鍔擬令唐繼堯督滇·自回湘調停亂事·湘人亦希望甚切·但滇人頗惶恐·政府已電勸勿行·

●政府已與鹽政洋顧問李佳丹·另訂合同·劃清權限·銀行團頗爲滿意·李已親至各省產鹽地調查·

●近自南方軍興·外人對於鹽政·極爲注意·五國公使·已宣言當用全力贊助李佳丹改革鹽務·一部分外人·倡議中國緝私·全賴軍警之力·以是亦希望李佳丹握有此項軍警權·鹽務前途·危險不堪設想· 以上北京專電

●張軍連日與叛兵接戰·頗得手·惟經前此地雷驟發·猛撲城垣之心銳減·且叛兵聲言備有地雷多處以待·張頗觀望·

●張軍攻太平門·晚間較力·五六日來已習以爲常·

●商會與何海鳴等商讓城與北軍事·言明價值十萬元·已繳七萬·據個中人言·本可即日讓出·惟因叛軍事權不一·不免稍稽時日·又言何等已擔保·城內不復開戰· 以上南京專電

●昨（三十一）一鐘·商團與巡警·因巡夜讓道·大起衝突·二區巡警·邀住商團兩相毆擊·經婁齊葑區長·馳往彈壓·始已·聞巡警傷七人·商團傷五人· 蘇州專電

●朱督接鄭鎮守電·稱昨晚（三十）在董家渡偵獲亂黨方繼英 沈鳳祥 陸建章 彭起發 楊同仁 吳炳甯 吳興廷 徐獨等八名·並起獲炸彈數十顆·浙江討袁軍嘉湖總司令僞印一顆·據供圖往浙省起事·逸犯楊某未獲·密囑預防· 杭州專電

●陳其美遣其黨羽·至台州秘密招兵·已招足千五百名·其僞團長錢某·已率各軍佐趁輪赴滬·聞將分往甯紹擾亂· 台州專電

●張永正率潰散亂軍·遁入徽境·分兵一團·佔據青陽南陵·藉圖聯絡南贛·昨（念九）經胡萬泰師長·派兵馳抵青陽·亂軍紛紛潰散·青陽全城克復· 大通專電

●贛州又獨立·李逆仍憑阻山險·欲糜爛南贛生民·

●鈕傳善運動商店·保徐秀鈞·

●國軍追襲李逆·突過吉安·日有小戰·

●馬春和運動劉鎮守·搜括報社什物歸公·該社屋·馬因虧空公款·失所有權·現已收復·

●李護軍入省兼領都督·鹽事盡歸鈕傳善主持·商民不堪·反對甚烈· 以上九江專電

●太倉縣知事洪錫範·查獲江蘇討袁第一軍總司令松軍司令僞關防各一顆·於本日呈解蘇都督行署銷燬·

●太倉自解散叛兵後·續獲槍械三十十餘枝·現由縣知事會營搜查·擬再聯合隣縣·舉辦清鄉· 以上太倉專電

命令

八月二十九日臨時大總統命令 劉承恩加陸軍上將銜此令

任命聶鸞藩爲烟台鎮守使此令

任命施貴卿爲蕪湖大通司令官此令

陸軍總長段祺瑞呈請將陸軍第一師 第一旅旅長李奇元開去差缺等語應照准此令

任命蔡成勳爲陸軍第一師第一旅旅長 兼補充旅司令官此令

徐鎮坤加陸軍中將銜此令

顧琢塘著加陸軍中將銜此令

李連元授爲陸軍少將此令

吳吉昌徐廷榮均授爲陸軍少將此令

龍裕光授爲陸軍少將此令

張建功授爲陸軍少將此令

柴寶山授爲陸軍少將此令

郁世綸加陸軍少將銜此令

國務總理熊希齡呈據署湖北民政長夏壽康呈 稱財政司科長沈際雲呈請辭職沈際雲准免本官此令

國務總理熊希齡呈據署湖北民政長 夏壽康呈請任命周長瑞爲總務科長熊道琛爲財政司科長應照准此令

國務總理熊希齡呈據奉天都督兼署民政長張錫鑾 轉呈奉天省城警察廳長廖彭呈請任命趙延襄爲勤務督 察長李瀚襄爲總務李象虞刁祥爲科長王家勳王光遠田愈湯汪德霖劉恩照劉東藩爲警長應照准此令

陸軍總長段祺瑞呈請任命王治鍔爲湖北陸軍第三師第五旅第十 團團長湯玉祥爲湖北陸軍第三師第六旅第十一團團長應照准此令

陸軍總長段祺瑞呈請授堵雲笠爲陸軍步兵上校狄克慎爲 陸軍騎兵上校楊其蔚張炳賢爲陸軍步兵中校李名山 爲陸軍騎兵中校趙崧秀爲陸軍砲兵少校並加陸軍砲兵中校銜定勳崇貴趙又濬爲陸軍步兵少校 張殿魁爲陸軍砲兵少校應照准此令

陸軍總長段祺瑞呈請授李華秋邱可桀 爲陸軍步兵上校王丙炎爲陸軍步兵少校應照准此令

特約路透電

◉二十九日南京訪函·星期三日下午·商會代表與何海鳴韓恢等會商讓城事宜·議定由商民總付現款洋十萬元·當時即繳洋七萬元·餘約明晨續繳·何韓等能否誠意實行此事·尚難預言·大約各軍隊目下均已不受節制·第八師之第二十九及三十兩團·均反對讓城之議·現仍猖獗·從暇據商會總辦·某領事書記來言·叛軍所索之款·商民一時如無力籌足·則願爲墊付云·某某數界之意·此或贊助叛軍之國·欲以間接之法·接濟叛軍·

昨二十八晨五時·第二十九團兵士由下關城門衝出·希圖奪回幕府山·敗之後·叛兵退下關之砲台·然山上國軍立即追下·叛兵遂棄之而走·據紅十字會傷兵聲稱·此次出攻·實由彼等自行作主·並未奉有上官號令·足見此類決死之亂兵·目下城中已無人能駕馭矣·

馮國璋之兵·大半仍在浦口·惟前星期曾有精兵在甯城上下游渡江·至今仍駐該處·以候出發之命令·

叛軍在下關所佔之土砲台·已大爲浦口之砲彈所傷·叛軍所守各要塞之軍火·現已漸少·城內守軍·現猶覬望不日有援軍續供·市上茲出現一種西班牙銀元·此項銀元·僅蕪湖附近通用·足見該處近確曾接濟此間叛軍·

○同日下午十時南京訪函·南軍扼守各門·必猶未定·二十九日晨間五時由南門衝出·沿途與北軍小作衝突·後抵南門之東一英里·約北軍砲隊駐紮之處·蓋用以攔截朝陽門者也·旋遇北兵一二百名·係屬徐寶珍之兵·交鬨約三小時之久·卒將北兵擊敗·奪獲野戰炮一尊·機關鎗兩架·俘北兵二十名·南軍出戰者共約千名·死三名·傷十五名·戰後見遺北兵死屍六具·南軍回城後·即斬決軍官一員·因其暗通北軍之故·本日除各城門偶有來福鎗聲外·可稱無事·

商民繳付叛軍領袖之款·實僅七萬元·尚有三萬元·待需用時續繳·今日據商會某會員聲稱·繳款之後·已經得效·蓋叛軍擔保·不在城內開戰·全軍除第八師外·均已移駐南門城外·附近常犯搶案之第一師兵士·亦在其內·第八師兵士·仍駐城內·保護居民·維持治安·而抵禦張勳之兵入城·似亦由彼等擔任·該會員並謂甯城將安然讓與北軍·惟目下無一執掌總權之員·故全局鬨以滋生葛藤·叛軍對於讓城之態度·現已屢變·各兵速從言戰·甚覺困難·僞都督之至誠·聲稱第八師兵士·極願以全城讓與馮國璋·今抵死衛敵·實因嫉惡張勳·不願讓其入城·且商界中人·盛傳何海鳴並無喪身之虞·蓋某國代表·已允保其出險·該國且嘗以巨款助與·起事之領袖云

▲時評一▼

汪瑞闓　陳昭常（四）

汪初仕命·即有一部分贛人起而反對·陳初任命·亦有一部分粵人起而反對·迄今曾何幾時·昔日反對之聲·闃然無所聞·可聞者祇有歡迎之電·與速駕之文而已·汪與陳固未必如曩時反對者所言之甚·然以其經歷與聞望·其不能盡贛粵人而悅之也·抑亦明甚·而其效已如此·設政府狃於此習·以爲萬鈞壓力·衆莫支吾·而今而後·可以惟吾之所欲·而莫予違也·此豈民國前途之福歟。

中華民國二年九月一日（即癸丑年八月初一日）星期日　第二千零五十號

請將此贈券裁下留存

隨此線裁下

使館牌香煙贈物券

此一券並使館牌券十九張可換頂上蜜臘香煙嘴壹隻裝在皮小盒內

隨此線裁下

使館牌香烟係精選佛及尼埃烟葉加工監製每罐五十支內附贈物券一張此贈券積至十九張連同上列之券運寄上海博物院路廿二號英美烟公司內贈券部即奉贈頂上蜜臘香烟嘴一只裝好皮小盒內寄奉郵資不取分文

使館牌第七十七號每罐內附蜜臘香烟嘴券一張

秋季招生

開始報告

家縫紉女學校啟

利華洋行收買珍珠

十大特色

（一）立言公正不分黨見
（二）注重科學由淺及深
（三）保存國粹搜刊秘籍
（四）選譯外論檢進文明
（五）研究工學提倡實業
（六）[illegible]選各報擇尤登載
（七）小說奇麗增進興趣
（八）文字平題以期普及
（九）女界投稿一例披露
（十）定閱本報另贈精畫

八大部

（一）（二）（三）（四）（五）（六）（七）（八）[illegible]

月出一刊第一期[illegible]九月出版每冊價三角全年三元郵費[illegible]

震社啟事

上海文監師路石九

右婦滿面生瘡對鏡自恨垢穢後乃購擦

兜安氏馳名藥膏

逐漸改輕非竟收功疤痕全無嬌容如故

皮膚上之瘡癤疹痱酒疵瘰癧紅雲濕癬以及楊梅下疳痔瘡等毒不論生發何處皆宜速治惟頭面最形垢穢婦女更甚不但痛癢已也欲保護皮膚光潤清潔除去一切毒瘡請用是藥無不如願以償

每瓶陸角每打陸圓

上海江西路皮字一百五十號兜安氏西藥公司啓

外科藥中此為上品

特色　雙妹老牌國貨

雙妹牌花露生髮香油

[illegible]

價目　（一）大號生髮香油每瓶五角　（二）二號生髮香油每瓶三角

妹牌玫瑰擦牙香粉

[illegible]

總批發所上海英大馬路北四川路廣生行有限公司　各洋廣貨店均有發售

鼎陞棧告白

敝棧開設上海四馬路山東路口西首[illegible]臨者一律優待[illegible]

本棧帳房謹啓

中華民國二年九月一日（即癸丑年八月一日）星期一　第二千零五十號

譯聞

●南京戰事記

八月念九日南京函。昨晨幕府山及浦口之大砲。均向下關及獅子山之亂軍轟擊房屋有因是被毀者亞細亞煤油公司之產業似亦波及。昨晨之戰由浦口滬軍將野戰砲運至江邊開放故隔岸望之甚為明瞭西江一帶均掘有濠溝而機關砲及來福鎗之聲接連轟發勢甚猛烈。昨日（念八日）滬甯鐵路路線之終點（在甯垣一端者）有大火起於鄰近蓋亦砲彈爆發所致也。美國領事署西首有一極大之火藥局。城外國軍擬開砲轟擊。以此而有一百八十磅之開花彈三枚。墮於該局之近處據某上將告余（訪員自謂）火藥局若轟裂則甯城亦不保矣是日（念八日）日暮時某某二門外又起劇戰當星期三之夜亂軍有小隊二百人。擬往襲擊幕府山。其為該隊之前鋒者係敢死隊二十人然卒被國軍擊退。受傷者約自十五人至二十人何海鳴曾來見余。與余磋商投降條件惟何及其所部將校將降書條件傳觀後。均謂對於張上將及其部衆殊難深信亂黨擬率全部軍隊。突城而出。在南門外決一死戰商界已給以七萬元。均謂若甯當從此四散不復開戰果爾則城內之土匪將恣行刼掠亦殊可慮頗聞某某數城門均潛置有地雷。以俟張軍之至亂軍對於繳械而出之議堅持不允。商界亦祇能聽其持械出亡然將來四鄉盜患。必因此增劇若輩挾利器以肆刼掠恐須積若干月清鄉之力始可蕩平也。　譯大陸報

●駭人聽聞之國軍南下談

八月三十日倫敦電此間接東京電信若干起其內容殊駭聽聞。蓋謂袁總統之所以盛集軍隊於長江一帶以防亂黨之起事者實緣袁氏於五月間。被南中黨人投以砒毒。袁不知而誤中之性命異常危急後用醫術中最猛厲之方法加以救治。始克無恙云　譯大陸報

●北京近聞

八月念五日北京函云前星期中以比國借款。為最當行之談話料此項借款擬用以建築歸成鐵路。由歸化城經大同太原潼關而達成都惟此款之訂結各使署中多大為駭詫比人於十二閱月之內竟連訂兩起之路款合同况為數均又甚鉅因此他國之資本團及鐵路包辦家不能不深咎其各本國公使之坐失機會至令厚利為比人所獨享惟比人實俄法二國之傀。則外間所共喻者如歸成鐵路之權力果隱操於俄國之手則其在政略上所得之便利可獨至鉅且俄法兩國一味以擴充利益為事其對於五國團應負之責任則素不措意也俄華人之意以為此約雖訂然至少須俟六閱月後方能發行債票目前正不必汲汲於建築此路。以啟近日有一種謠傳謂政府必於經濟或政治上有所讓與而後該資本團始以承貸巨款相報蓋係一種交易而退。各得其所之法此恐不盡無因也夫比以一小國而能於數月間承訂兩宗之大借款。其間自有不能不予人以揣測之處或謂比係中立之小國與列強決無暗中之聯絡觀其第一次所謂比國借款者以京張鐵路為抵當品。該路非俄國所垂涎者乎第一次由佛獅氏畫押此次仍由佛獅氏承辦佛獅氏者俄國資本團中之一份子。當五國借款畫押時彼亦列名於俄團之內者也此次又令承借歸成路款中國未免失計甚矣　譯大陸報

▲緊要時事▼

●南方軍事各面觀

（甲）蕪湖取消獨立紀　蕪湖叛軍首領龔鎮鵬張永正曾傑及偽參謀長殷紹乘等於二十六日下午得荻港敗耗。該鎮為官軍屯駐偽團長常守堃潛水遯斃官軍即日攻蕪。又聞西梁山亦為夏永倫所奪。遂借日人高鳥於夜間潛登日本商輪。逃往滬上。國民黨暴烈分子朱銀等亦隨之而遁二十七日午各路敗兵陸續到蕪探悉龔逆已走大為譁然地方因之恐慌秩序紊亂亂軍當即開會。推賈英為保衛團長邵獻為第一師長李盛為第六師長者。向商會索款二千元發餉佈告取銷獨立。人心稍定夜間由商團民團警察來往梭巡嚴防匪類滋擾取消獨立後商會商團縣議會自治公所各團體。當即開會會議公推代表數人乘小輪前往荻港西梁山歡迎官軍。次日上午楚泰楚謙建威等艦抵蕪。隨派水兵登岸鎮壓。顧琢塘夏永倫所部軍隊於下午絡繹到蕪。分駐二街小花園一帶海軍湯次長并派參謀李徵群楊毓麟甯君登岸至商團公會商務總會接洽一切。並帶有安民文告多張交由該兩會命地保實貼各處以安衆心云

（乙）川軍誓滅熊逆　熊克武據重慶畔亂其意未始不欲煽動川省各軍。以圖大舉而川省各軍皆深明大義。不惟不為所動且同仇敵愾。誓為國家滅此逆酋。前日都督府參謀長及各師長聯名通電云四川陸軍第五師師長熊克武。據渝背叛害國害鄉。狗彘不如。甘為公敵數等止知有國不計其他鞠旅陳師誓殲此逆請掬同心敬告海內亦可見川軍之義憤矣又胡都督前日已派駐瀘第一師周駿。聲罪致討後復添委第二師模範團團長王陵基。為第一支隊長兼川東宣撫使劉援三師十團第一第三二營歸其節制調遣由小川北直趨川東等處。安撫善良。平定亂事聞該使已於日前拔隊起程並發有通告洋洋數百言痛論此次割據之謬妄。就川中軍心論除重慶外可無他虞。外間謂軍人反對胡督之說實係謠言不足信

（丙）湘省取銷獨立之別報　譚督在湘與程德全之在甯其被脅獨立情事相同惟甯省取銷後再獨立。湘省則免此反覆。此譚程之有幸有不幸也。據北京某報謂熊總理到京後。對於譚氏頗有微詞。熊謂南方亂黨起事後即知湖南必不免於屢亂曾數電譚組菴。勸其勿附亂謀。以保全地方為要譚一電未復。最可笑者忽於數日前接譚一電。謂君如担任代為設法轉圜。即有最好取消獨立之方法云云當覆去一電問取消之法如何未接覆電。而湖南之獨立即行取消矣云云則譚氏之不負責任與程德全大略相同。在湘省可以轉危為安者實受廣東之影響。蓋自公布廣東取消獨立後有王與揖吳作霖等即已發起取消獨立預備會。是日到會者為粟戡時王與揖吳作霖文經緯易宗羲翼球常治左學謙莫鉷曹典材諸人當即偕至都督府共同研究吳君等痛罵周震麟譚人鳳文斐諸人。不惜犧牲全省二十萬生命財產。以快一己之意可謂絕無天良伊等均俯首無異辭遂公決取消。首由都督逕電中央布告人民次由商會省會公民團通電大總統副總統熊總理旅京各同鄉挽留譚督。此為當日取消獨立之真相譚氏安享其成。亦儌倖也

（丁）龍華浙軍移駐松江　駐紮龍華之浙軍。自蘇路修復松台攻克後本擬撤回。嗣經鄭鎮守使。電請朱督。仍留一團駐守等情。已見各報近聞朱督因浙境防務緊要迭電鄭鎮守使商懇准予調回。以資分布鄭以松路線長。北軍兵力。尚難遠顧。電復朱督。請留一二營移駐松江。分任保護。茲已商妥遵辦因將其往返電文照錄如下（浙督致鄭鎮守使電）滬亂已平贛皖亂黨潰兵竄浙境均應嚴為防範擬將龍華等處所駐浙軍撤回以厚兵力惟杭滬鐵路關係緊要前奉大總統令如浙軍撤回應商請貴鎮守使分兵保守蘇段鐵路等因應請貴鎮守使酌派貴軍分駐龍華至松江一帶防護鐵路一俟貴軍派到敝軍即開拔回浙除電飭嘉興呂師長轉龍華葉旅長遵照外特此奉商並祈電復為荷朱瑞梗（鄭鎮守使復電）朱都督鑒浙恐鄰境匪亂擬調回駐滬軍隊以厚兵力未敢強留惟敝處兵力本單祇能勉抽軍隊分駐龍華况松路線甚長實難兩顧應請貴軍仍留一二營駐紮松江遙資策應鐵道關係重要分投保護較易為力一簣之功務祈曲盡並請商定辦法再飭葉旅長拔隊以昭慎重汝成叩有印（浙督再致鄭鎮守使電）上海鄭鎮守使有電敬悉敝省准留軍隊駐紮松江自松至杭之路線概任保護自松至滬之路線即由貴使担任保護現在南京未下亂黨四處煽惑鐵路關係極為緊要如何佈置並請電復朱瑞宥印（鄭鎮守使覆電）朱都督鑒宥電悉承允留隊駐松感佩自滬至松鐵道分任保護當遵照畫辦理謹覆汝成叩勘滬

●熊總理與政客之握手

熊總理連日進謁袁總統并訪晤陸外交總長等。已將財政外交。及各方面情形調查略有端兒茲准於二十六日午前九時。到國務院蒞任。院內已由張總長等預備一切并聞熊總理鑒於唐陸趙之失敗此次必須組織有政策有統系完全負責任之內閣故對於此事頗為慎重。亟欲訪問各政黨之政見。昨已致函兩院議長申明此意大約須由各政黨各選幹部重要人物數人代表本團不日熊總理即為之招待。先開一談話會。以便徵求各黨之政見。以覘輿論之所嚮。而定適宜之方針俟協商妥洽後再當出席兩院發表新內閣之政見云

●黃士龍辭護軍使之表面觀

粵省護軍使一席中央任命黃士龍後黃與龍共平粵亂為日無多龍黃忽有電致政府。請裁護軍使。其電文云北京大總統國務院參謀部陸軍部鈞鑒粵省於都督之外添設護軍使。當時原為位置陳炯明起見。其後互相爭權。幾成水火。固由各懷私見抑亦事勢使然蓋都督護軍使。同為治軍之官。職權又復相等。彼此各不相下。則必至于事事爭持彼此互存退讓則必至於事事推諉此次濟光士龍奉命伊始正當粵亂方劇之秋合力經營分途並進初無畛域可分迨于亂事既平亦復遇事和衷不敢稍存意見詳加體察治軍之道首在統一。無取駢枝。若仍留護軍使一職權限固難區分命令尤易歧出濟光等縱能自保各持大體而所部人員既衆日久難免不因權限衝突之故。激成意見。轉為奸人所利用危及地方某某等目擊為難情形亦竊引為後慮用是一再籌商惟有仰懇大總統迅將士龍護軍使一職。即行取銷。士龍曩與濟光共事有素。極相浹洽。所請實為大局起見。出于至誠毫無絲毫私意去職之後濟光甚願仍留黃士龍在粵效力。粵省匪亂正熾倘蒙能以專力一方必當竭盡心力為濟光贊助並求鑒察施行無任叩禱電尾署名者為李連元。劉承恩。龍濟光。黃士龍四人。然黃士龍亦獨發一電。以病辭職電云士龍素患咯血疾。積勞即發。前奉命為廣東護軍使念粵事方棘不敢憚勞就職後多方措理心力交瘁此次兩軍互鬥士龍維持其間。目不交睫者五晝夜。幸賴福庇。現已安定。此時大局綏謐無設護軍使之必要即設置護軍使。亦斷非衰病侵尋。如士龍者所能勝任。懇請將廣東護軍使一缺。速即取銷。俾士龍得早釋仔肩從容調攝不勝迫切待命之至云云自黃辭職電發表後龍都督特遣財政司胡銘槃代表前往慰留。相談粵事約一句鐘之久同官長措詞以中央任命軍使維持粵局。今亂事甫定人心未安。何可遽萌退志。黃答以病患在身即須赴港調治以保餘生區區之心。當為龍

有志學習日文諸君鑒
日本中村先生精通華文……於事者詳細章程請到先生寓所取閱……九十七號蘆氏日文學社便是……

九江世醫蔣以莊來滬
現寓三馬路同安里仁和公棧門診洋四角每日早九點起至十二點止……早七點鐘晚十二點鐘為限

陳滋眼科專家 [illegible] 六角○譯解 [illegible] 痧全書八角○ 省大書坊 [illegible] 西藥調製法 八角 [illegible] 割學四元○分售所上海棋盤街新學會社及各 [illegible]

督所共諒。且現在善後事宜都督可力任維持實不必虛設一權限相同之護軍使。以糜費國帑云。又聞龍都督並電請中央。申明黃軍使冒暑奔走勞瘁可欽。允宜同膺懋賞。溫令勸留。龍電去後中央命令。又准黃辭職。說者謂護軍使一職雖無設置之必要而粵亂初平。改革未免太驟。且實於黃士龍。又別無位置。黃之以病爲辭。想係表面文章。其中必別情茲先將各項電文敘紀之以觀其後。深願龍黃勿因此生惡感以禍粵幸甚

●粵督遵令解散省議會

廣東都督兼民政長咨第二號現准京電奉臨時大總統令 查此次陳逆炯明倡亂粵省曾由該省議會於七月十八日領銜通電。迭據各埠商民暨廣州總商會來電。誓不承認。顯見該省會甘心效逆。實有大違民意之處。現在粵事雖敉平惟據粵商林材等電稱粵省會簽名贊助叛亂。全粵痛恨。請迅提究等語應即援照江西辦法。着都督兼民政長龍濟光立將該省議會解散。一俟善後事定辦理粗有頭緒迅速依法另行選舉以期代表民意 其簽名助逆各議員本有作亂罪名應即一併確切查明按律究辦。此令等因自應遵照辦理爲此合咨省議會即便遵照大總統令行辦理刻即解散。另候依法選舉。該會所有文卷器具存款各項即責成該會祕書處主管各課認眞保存毋得遺失以重公物除令該會祕書處遵照外 此咨廣東省議會龍濟光八月念三日

惟該會經由龍都督下令解散後各員尙多戀棧昨在香港會議。經舉代表二人進京具呈參衆議院請願 上海省議會聯合會議長宋以梅容拔廷。復有電到粵飭速力挽然亦已無效矣

●孫黃胡東瀋紀聞

▲孫文 東京函云八月九號早坐信濃丸到神戶當時國民黨派人登船迎接。假稱爲檢疫員與日本人同行孫文恐人行刺不肯會面。後向船長一再聲明始允接見。握手談論眼含痛淚。與去年來日時有天淵之別談及國事。低首無詞。不答一語上陸後步行至神戶。國民黨支部。沿途垂頭喪氣。陪行者三五一羣。迥想去年車水馬龍魚貫揚鑣今則人力車亦不坐殊令人生世態炎涼之感。孫未到之前二日唐人街貼有一白帖云。歡迎孫大總統。下署名爲麥少彭。(死已數年)鄺汝磐(死已數月)孫由神戶赴舞子寓浙商吳錦堂家。行時包電車一輛四邊車窗盡行關閉車上掛滿員二字(滿員者日人謂人滿不搭別客也) 沿途觀者。尙有以穢語罵之。同行有日本國民黨代議士古島一雄寺尾博士及亡命客數人吳錦堂設席宴之陪坐者僅三人所請商家。俱不到。亦可謂冷淡之極矣

▲黃興 東京某報載黃興自由香港抵門司後去向不明有言在九州者有言伏關西者即其密友萱野長知氏亦不知底細乃十三日東京浪人團 突接黃興於電通告局所並懇派人迎渠東上於是表同情於 南方之犬養毅頭山滿等卽開會協議結果派伊藤痴遊氏西下氏卽於十四日午前由新橋出發 抵神戶下車訪萱野古鳴木越等於諏訪山之一力旅館嗣同往某所 謁孫逸仙至夜九時二十分乘快車西下面會黃興按黃興自初九日 搭雲海丸渡日後初寓烟戶敬一郎別宅繼遷居某所三處均爲新聞記者所訪知 遂於十二日向九州出發於半夜渡海峽抵下之關酒居至其詳細地址現尙未能十分判明云

▲胡漢民 東京某報又載胡漢民攜同嘉傚二名於十五日午後七時搭神戶火車赴東京。至十六日午前九時抵新橋。下車後卽與二三黨徒擠入人叢中。不知去向。據個中人云胡氏以東京多同志。爲革命發源地孫逸仙黃興岑春煊諸氏均擬以此爲隱身所故胡氏特先行來京觀察一切云。

●憲法起草會記要

前次二十一日之會集議總統對於條約之權限 多數主張以概括的列舉規定惟兩院同意與一院同意之異議仍未表決翌日續會以到者僅三十三人 不足法數改爲茶話會。開議兩院要求 憲法起草 以四十五日爲限一節。委員長謂自七月十九日委員長選出之日起九月二號。業已滿期。惟憲法起草委員係根據國會組織法而來並 不受兩院拘束。陳銘鑑提議限期內 憲法既草不出。應當通知兩院。

某君謂本會究竟何日草出憲法應當通知兩院蓋必閉會後。方能議憲法也。李慶芳大爲反對略謂兩院閉會另一問題。制定憲法又一問題毫不相干蓋制定憲法乃以兩院會合行之卽在兩院開會期中。亦可以會合議決。易宗夔謂兩院四十五日草出憲法之議本難實行請委員長通知兩院四十五日萬草不出。草出之後。卽提交國會。李慶芳贊成易說。當卽以此議通知兩院李國珍提起動議謂關於締結條約之同意機關。上次既全行否決。本員以爲以後凡遇各種議論全行否決之後委員長得 再行提出。主席以李說表決多數贊成。議至此遂散

●財政部不肯取消國稅廳

財政部前以統一財政整理收入提議設立國稅廳。劃分國稅地方稅。因臨時議院未將劃制稅法議決故先設籌備處。現財政部以各省來電紛紛以非法定機關。藉詞反對。梁次長擬日內出席衆議院。說明理由要求將前咨行之劃制稅法 各案議決云

●財政部預算之爲難

財政部覆國務院支付預算暫行法第三種礙難更改 並准由各部酌量提出修正預算函云逕覆者准貴院函開貴部規定支付預算暫行法五種 請從速議決通行等因業於八月十三日國務會議議決照辦惟第三種已辦之事。此次預算所刪除者。即日停辦一節。查各部預算有未經本部認可逕由財政部刪去者若責成即日停辦恐於事實上不無困難。應請求此種辦法再行審議更改送院核議等因到部查二年度預算內刪除各款大半均經各部認可或本國務會議議決案辦理 其因出入不敷未得各部同意逕由本部刪除者。實居少數。現在會計年度業已開始本部所訂暫行法五種原爲愼重預算撙節經費起見 值此財源枯竭軍需浩繁之際本部與各部正宜協力維持以期共同遵守 若以未經認可爲辭凡業經删除各款均須支給設各省都督民政長亦以是爲言 則預算全案必致破壞。所有暫行法第三種本部礙難更改仍請貴院再行會議解決俾免紛歧至各部對於此次預算刪除之款倘果於事實有窒礙之處應由各部提出修正預算。迅速送由本部彙編。惟一部所提出之修正預算案其修正之後總數不得超過本部核定該部原預算總數祇能刪減不急之款。移作應需之款。此後各部修正預算均應照此辦理並希貴院會議解決後通行照辦是爲至要此致

●審計處注意各省之收入

審計處爲令各省審計分處檢發每月收入報告事發有公文云 案據直隷分處呈稱閱公報刊登審計處根據暫行審計規則第八條擬定每 月收入報告書格式 幷說明登記方法函請財政部轉行京內外各收入機關照式編送財政部轉送審計處復核等因按之已設分處省分辦法 微有不符或滋誤會等情前來查本處此次頒布之收入報告書重在查核全國收入之確數。僅令根據實收之數目分款填造送由財政部轉送本處以期迅速而資綜核。至各省審計分處。按分處審計規則第八第九兩條之規定當然有審查收入決算之權。應由分處照章行知各該省行政長官及財政部直轄各署轉知各直接收入機關 於編送逐月收支決算時卽用收入報告書格式。代替收入決算。惟仍須連同憑單證據送交分處照章審查相應檢發每月收入報告書三份 令知該處查照轉行辦理可也此令

●續誌國務院祕書祕史

國務院祕書程經世。侵款免官情形已誌昨報茲悉此案由審計處駁回後卽經段總理察知呈請將程免官並飭汪某接辦程事與之清算 聞程經世之爲人不但長於浮冒其手段亦復刁狡異常現知此案。既經審計處及總理發覺無可彌縫則稱浮銷公欵。其中尙有隱情。並非自己主動冀以無稽之言圖賴當局惟此事既已四處宣揚當局雖欲不澈底根究 恐亦不可得也至外間所傳祕書長有意迴護及派張王爲查辦員各節則屬傳聞之誤云

●總統府添設軍需局

南方亂事猶未肅清而軍用浩煩供給忙迫大總統特於 府內頤年堂添設軍需局一所。專供南省軍需之用現已成立派委王荃本充當該局督辦云

●解釋大總統近日緝獲叛徒命令文義

日來東西各報對於大總統近日懲辦叛徒命令 中所用懸賞緝獲等文字多所誤會以爲有背人道將緣是獎成社會暗殺之風是蓋於命令原文 未嘗詳加審究試爲提實說明之查此項懲辦叛徒命令最顯著者爲七月二十二日 對於黃興所發之大總統令其末段有懸賞緝拿逆首其脅從之徒 有擒斬黃興等以自贖者亦予賞金自拔來歸者勿究前罪等語細譯原文 不過因危害國家塗炭生民之逆黨首領罪大惡極不欲任其逍遙法外故藉獎賞 以求速達其緝獲之目的此本國家行政權範圍內恒有之事與平時辦案購買眼線 緝拿要犯之舉同一用意初非有出重價以購求犯人首級之心蓋既曰懸賞緝拿 則意在生擒而不在死獲可知是各該報所謂獎成暗殺者已屬誤會 況告發罪案逮捕現行犯人文明各國法律概許普通人民相助爲理誠以害羣之盜賊宜去 而機關之偵察難周除覩告罪而外國家辦案有時不能不仰臂助於案外人民 此亦事理之常固於人道毫無違背之可言也至令文中擒斬黃興一語 則係專對於受脅迫之軍隊而言非謂一般人民皆可殺黃邀賞也蓋以武力迫人爲逆 已爲國法所不容苟被脅者情急反抗對於强行脅迫之逆首或斬殺以自衛 或擒獻以自明本在正當防衛格殺勿論之例文明國刑法在平時尙許爲之 矧茲時際戰爭事關軍隊縱予金錢之賞至同殺敵之褒尤與人道問題無涉者也 此外對於陳炯明陳其美居正等命令或曰懸賞拿辦或曰懸賞拿辦以申法紀 要無非望其早日結案之意拿辦云者卽引致法廷依據法定手續審判處罰之謂 在政府何嘗有絲毫希冀暗殺之意存乎其間而東西各報多不細繹命文輒以己意妄斷評判甚至有黃興首級十萬陳其美首級五萬之說大總統命令原文 俱登政府公報各該報記者苟一覆按之當有啞然失笑者矣 總之政府懲辦叛徒命令雖有懸賞字樣然其用意止在緝獲罪犯不在購買人頭在使逆犯歸案 明正典刑不在暗殺排除異己此證諸該次命令而昭然若揭者尙希各報據實 速與更正是爲至盼

時評二

黃興　何海鳴　(聞)

黃興逃竄席捲餘貲數十百萬而去何海鳴承之庫空如洗乃從事於敲吸商民竄人一再呼籲何固謂打一天要餉一天竄人雖無自活之力而軍餉不可一日缺也不但此也叛軍之無力支持何詎不知何乃要挾商會非有十萬元之報効決不退出甯垣黃興時代甯垣搜括未盡其技在席捲何海鳴時代搜括既罄則進而敲吸商民世之論者往往右何而左黃以鄙人觀之正一邱之貉耳

介紹律師
唐演大律師
日本東京帝國大學法學士 上海通訊處在靜安寺路八十七號民友社發行所電話一二四○號 辦理全國各級審判廳及上海會審公堂一切訴訟
張慰祖大律師
日本法政大學畢業前法部考取法官曾任河南開封審判廳刑事推事 蘇州濱坊巷六十八號電話二九九 吳江西門內三多橋 辦理江蘇各級審判廳及上海會審公堂華洋民刑訴訟並證明契約析產等法律行爲

橫濱正金銀行廣告

[illegible]

上海自來火公司廣告

本公司現於四馬路青蓮閣陳列中國新式煤氣燈自陰曆正月十九日起每晚七時至九時派人在該處演說煤氣燈之燃法并當衆實驗 諸君請往參觀 概不取分文

尋人重賞

啓者小兒徐俊年十七歲在嘉興正裕錢莊學業忽於陰歷七月二十日與同學沈二八不別而行知向爲父者眼又不能俱…［其餘字迹不清］…接洽或函寄浙江嘉興…徐菊英啓

魯意師摩洋行

禮拜二拍賣

准於十二日下午二點鐘在本行拍賣外國傢俬…［其餘字迹不清］

魯意師摩洋行

禮拜三拍賣

淨潰貨

准於初三日下午二點鐘在本行拍賣…［其餘字迹不清］

瑞和洋行

禮拜一拍賣

准於初十日下午…［其餘字迹不清］

高德洋行

上海英大馬路 三十六號便是

創製托力克化學濟彩鏡片

［其餘字迹不清］

◎大舞臺初一夜戲頭等正廳五角◎

何潤初　滑油山
伍月華　雷峯塔
范少山　呆大做親
水仙花
納紹先　割髮代首
萬盞燈
應寶蓮
殷春虎
貞小　雙獅圖
桂芬
王永利　虯蜡廟
李春來
沈韻秋
小如意　小放牛
何金壽
殷春虎　花蝴蝶
七歲紅
徐春發　蝴蝶
貞（小桂）芬
賈璧雲　怒沉百寶
小桂枝　杜十娘
何金壽　箱

本舞臺電話五百九十五號

丹桂第一臺

七月初一夜戲

天獻橋　銅橋　草橋關　黃袍冕　斬紅　四杰村　大回荊州

大舞臺

七歲紅　花蝴蝶
賈璧雲　杜十娘
李春來　虯蜡廟
小如意　小放牛
趙如泉　杜十娘

○共和中舞臺○

七月初一夜戲

花蝴蝶　營寨　連翠屏　山

寶善街丹桂茶園聘請名角登臺

七月初一特請…

一聲雷　三日　金鐘　小菊芬　趙雲　牛桂　趙鐵山　寸巳日　白玉梅　小花　寶蝴蝶　成蝶

○商辦鏡花戲園○

七月初一夜戲

任子辰　葉長庚　潘得勝　周云寶　周昌順　胡鳳林　小彩鳳　林芳錦

城頭會　戲叔　打登州

◁商辦肇明茶園▷

七月初一夜戲

文史　到底　哪吒　雙鴛鴦　本大本　雙鴛鴦

麟麟牌衛生牙粉

［其餘字迹不清］

商務印書館發行

秋季始業二學期用

共和國教科書

教育部批語

第一次批按照新章三學期編纂每學年分二冊第一學期用一冊第二學期合用一冊加封面訂工以期價較廉於學校應用亦無不便實屬可行　二年一月十一日

第二次批按各學校教授時間分配課程以合每年三學期之用尤爲便利

第三次批秋季始業用書收輯教材分配課數頗爲適用價目較廉尤爲普及教育之助　二年八月十六日

初等小學

教育部審定 新修身	八冊	折實各三分
又 教授法	八冊	折實各七分
教育部審定 新國文	八冊	折實各五分
又 教授法	八冊	折實各角三
教育部審定 新算術	八冊	折實各三分
又 教授法	八冊	折實各五分

高等小學

教育部審定 新修身 教科書教授法	各六冊	折實各三分二
教育部審定 新國文 教科書教授法	各六冊	折實各五角
教育部審定 新歷史 教科書教授法	各六冊	折實各二分
教育部審定 新地理 教科書教授法	各六冊	折實各三角分
教育部審定 新算術 教科書教授法	各六冊	折實各三五分
教育部審定 新理科 教科書教授法	各六冊	折實各一角分

上海四明銀行廣告

商業櫃 兼營各業商號往來 儲蓄櫃

［其餘字迹不清］

治聾良藥

［其餘字迹不清］

張汝舟醫事

［其餘字迹不清］

瑞和洋行

禮拜一拍賣

淨潰貨

准於初一日下午二點鐘在本行拍賣…［其餘字迹不清］

立止白濁丸

每瓶一元…上海…［其餘字迹不清］

美術畫

［其餘字迹不清］

男子九醜丸

［其餘字迹不清］

國精益眼鏡公司

中國第一次自製托力克鏡片

目配光運機磨片
架專門技術
損人目光不對光之鏡片
貨自損名譽不眞實之貨
家所能造者本公司無不專
能照造照配凡東西洋
面部裝配按照各人

［其餘字迹不清］

乳汁參精

［其餘字迹不清］

魯意師摩洋行

禮拜一拍賣

遺火貨

［其餘字迹不清］

寳亭

衛生冰淇淋上市

［其餘字迹不清］

嫩面玉容散

［其餘字迹不清］

三日愈 癩疥瘡藥

［其餘字迹不清］

[illegible]上海中西醫[illegible]

姓名	科別	住址
沈琢如	傷寒婦幼兼外科	甯波路恒裕里口第二百四十七號門牌
于今醫家	內外科奇難各症經中西醫未痊者可爲究治	法界李梅路八十號
杭州 徐天池	傷寒兒科女科專門喉科要症	門診十點起二點止英界南香粉弄恒德里第二家
蘇城 鄭樂山	世傳女科兼理幼科	二馬路胡家宅寶康里北弄第六家
西醫 張蔚森	內外婦幼花柳諸科	四馬路青蓮閣東隔壁合興里神州醫院電話三九〇六
餘姚 毛志翔	內科	上午英大馬路巡捕房東首下午勞合路寶和里第一家
西醫 周邦俊	內外各科善戒鴉片	老白大橋挽北四川路同濟藥房內
李繡嵐	內外科花柳專科	天潼路善濟堂內
四明 林渭州	精治毒門外科男婦科	三馬路胡家宅耶穌堂斜對門永濟堂內
陳道庵	男婦科兼咽喉	二馬路安康里二百念七號
梁煜臣	牙醫生	四馬路六十一號
符贊人	男婦大小方脈	南市竹行碼頭竹行弄內五十五號
鍾伯祥	內科	北京路七四八號
博士 劉銘之	內外科產科善戒煙癮	杉板廠新橋東便醫院
嚴孟丹	中西內外科兼專兒科	北京路慶裕里四百三十四號
西醫 梁重[illegible]	內外科及一切奇難雜症戒煙專治	白克路五六四號德鄰里一千二百四十二號
鍾槃閣	牙科醫生	英大馬路小菜場對面百四十號美華影相店樓上
顧伯卿	傷寒內科喉症	新江路福德里一弄四百八十七號
西醫 周光松	內外科	英大馬路小菜場對面壽康里三百三十六號電話二四一四
費道人	精專治時症傷寒雜症兼治婦科	英界北京路富潤里內六百九十七號德律風四〇〇三
李瀋臣	內科大方脈	新閘路仁濟里二弄第一家
顧文俊	咽喉外科文武痧痘氣急要喘	英界大馬路日升樓後面貴粉弄第七十號門牌
甌北 楊闓州	大小男婦內科	新界白克路餘慶里一弄內一百七十五號

姓名	科別	住址
趙[illegible]春	內外科	大馬路[illegible]元後
西醫 張壽山	內外科	四馬路西[illegible]里新新醫院
江[illegible]	[illegible]	高[illegible]路[illegible]
趙[illegible]秋	內科專治大小方脈	新[illegible]里三百五十一號
王寄[illegible]	傷寒女科兒科喉科	新[illegible]一弄一百二十八號
[illegible]	[illegible]	三馬路大[illegible]一百四十一號
[illegible] 陳[illegible]	[illegible]	每日[illegible]三馬路小花園[illegible]
丁福保	內外科	派克路昌壽里第二家
蘇州 李佩青	內外科	上午英大馬路[illegible] 下午五馬路棋盤街口[illegible]
楊[illegible]	大小方脈兼理痧痘	二馬路[illegible]二百廿六號
日本 綿貫醫院	內外科及眼科產科婦科兒科梅毒	英界靜安寺路二百一號 大馬路[illegible]店後面電話一千六百八十九號
傅[illegible]波	[illegible]	新閘橋[illegible]
鄧[illegible]	[illegible]	新馬路[illegible]
何[illegible]	內科	英大馬路[illegible]三弄三家
沈伯[illegible]	中醫內科	新閘路[illegible]昌里八號
葉[illegible]叔	男婦大小內科	卡德路[illegible]五百九十八號
西醫 馮[illegible]銘	內外科	武昌路西首十三號洋房
西醫 蕭智吉	內外科眼科種牛痘花柳專門	四馬路五洲大藥房樓上德律風三千一百九十號
學士 陶植之	牙科	四川路八十三號[illegible]後門對面德律風三八九〇
汪[illegible]如	內科眼科	四馬路[illegible]對面新民胡同第二百七十八號
陳[illegible]	婦科喉科	海甯路[illegible]七百四[illegible]號
馬[illegible]之	男婦傷寒雜症大小方脈	英大馬路[illegible]福裕里念八號
甯波 眞老宋家 女科 梧岡		三馬路[illegible]安康里

經驗祕方 婦科一索必姙丹

婦人賦於生育 服之受胎極速 若不見信 有法可試將來不生蛋之雞 飼以此丹 半月後蛋自生矣

[illegible]

上海三馬路 鍊雲大藥房啟

參茸芝朮 海狗腎扶陽種子寒谷春生酒丹

上海鍊雲藥房 始創參茸芝朮 海狗腎壯陽補品 凡有年邁無嗣 輕年陽萎不舉 服此扶陽種子 操券可待也

此補丹係用真正吉林老山人參靈芝野朮鹿角片鹿茸海狗腎鹿筋等貴重藥品六十味[illegible]

[illegible]

鍊雲太房發兌

上海光華煤油有限公司

本公司組織以來進行方法[illegible] 本公司接洽等事均請[illegible] 北京路[illegible] 四馬路永康里口中華銀行[illegible]

腦筋病獲愈

此位軍營中書記員曾患腦筋衰殘 夜不成寐夢遺滑精等症服韋廉士大醫生紅色補丸而獲愈

北京拱衛軍前路中營書記員賀松波君來函云去春余身體軟弱精神困疲百事懶爲無心辦公夜間寢不安枕盜汗心跳夢遺滑精腦筋衰殘嘗試多藥毫不見效有同學李延年君勸服韋廉士大醫生紅色補丸即於北京華英大藥房購得數瓶服未幾日即覺身力漸增心安氣疏呼吸舒暢全夜得能安睡再無夢遺之患連服三星期之後所有諸疾全消身軀強健精神充足辦公如常毫無倦態茲特寄呈小照一紙以作感恩之表記云爾

夢遺滑精爲腦筋衰殘所現病狀之一也腦筋衰殘由於缺乏潔淨稠紅之新血所致苟血管中爲韋廉士大醫生紅色補丸所造之新血所充盈則腦筋必復得新力夜間自能安睡全體即生精力而得強健矣天下各處已有無數之患血薄氣衰諸虛百損腦筋衰殘胃不消化山林瘴氣以及婦科諸症爲補藥品中最著名之韋廉士大醫生紅色補丸所治愈者不可勝計矣中國各處商店凡經售西藥者均有出售或直向上海四川路八十四號韋廉士醫生總藥局函購每一瓶洋一元五角每大瓶洋八元郵費在內

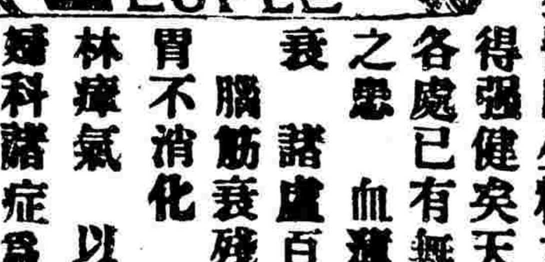

◁上海四川路八十四號韋廉士大醫生藥局啓▷

五愈遺精金剛百鍊丸

秘授經驗奇方 威稱天下無雙 遠近聞名 [illegible] 凡患遺精者 中勿錯過 服之不效 包退包還

[illegible]

上海三馬路 鍊雲大藥房

中外輿地全圖 預約券展期通告

啓者敝社新繪中外輿地全圖本展期至陰曆八月十號出版近因滬上戰事劇烈各藥恐怖印刷局亦間有暫停工作者故不克如期出版且圖中復將現在最近之變遷詳加修改既費手續又需時日不得已再展期至陰曆八月底出書屆時決不再誤特此佈告

五大特色

(一)民國成立以後各省地名已多變更是圖於中國府廳州縣悉照今名[illegible]

(二)[illegible]

(三)[illegible]

(四)[illegible]

(五)[illegible]

布面金字裝訂一本定價八元預約四元[illegible]

上海四馬路[illegible] 泰光社 總發行

[illegible]月寶

[illegible]

[illegible]先生遺書續到

[illegible]

中華民國二年九月一日 即癸丑年八月初一日 星期一 第二千零五十號

地方時事

●中央接收各省軍事及善後之報告

▲南京方面 昨日袁總統曾致南京張軍使急電一道略謂何逆二次肇亂塗炭民生南京一日不平復則沿江各處一日不安靜應即督飭前敵各將士速即設法進攻平定亂事以蘇民生而免外人之干預云

又云官軍近日攻剿南京叛軍頗費手續聞袁總統現在除連電張上將設法提前收撫外並又於日昨交飭軍事處以南京此次之亂影響甚大雖不日即將收復惟善後防範辦法至爲重要必須預行特別規定以防亂事復生云

又交通部接津浦路二十三日來電云今日上午武衛前軍佔領烏龍山將守山叛兵三百餘全行殲滅北軍已抵神策門一帶馮軍長有明日砲攻下關之意

又聞張馮各軍連日分途攻取城外各要塞昨又佔領幕府山及天保城聞城內亂兵欲索巨款繳械解散官軍未允張軍已全數到齊助剿馮軍渡江已達萬人從雨花台攏攻俟城外各要塞一律蕩平城內可不戰自下下關全部剿已爲馮軍佔領已與張軍接通並聞富貴山砲台最大彈僅存二十餘顆亂軍不能株守已退避下山馮宣撫使電請海軍劉總長酌調兵輪數艘在沿江遊緝嚴杜亂軍水陸接濟

又一消息張馮兩軍使分道並出俱爲取甯之師張走運河由揚鎮以取南京路較爲迂遠乃張已攻甯而馮軍未至者則以鐵路毀壞修理費時故急且馮又謙讓不欲與爭功以致甯久未下今馮張已合師軍氣益壯傳言何海鳴已走平定之期當必不遠矣

▲四川方面 京函云總統府昨發密碼要電一件特致雅州尹昌衡探其內容係嘉許該督維持川省之種種功績並告以藏事緊要所有防衛等事惟以該軍是賴暫毋輕爲移動其各省匪亂已漸收平且腹地各軍足資調遣該督毋庸顧慮云

又云總統府軍事處爲重慶一事日昨會議聞已核准五項辦法一爲熊克武及各黨成肇亂各軍實均須解職即日遠離重慶一不能有格外之要求一該處之各軍隊分別調往他處此外尚有兩款未悉

又云黔督唐繼堯昨電中央謂黔省派師赴川已蒙中央核准茲已編成混成三隊開拔赴川並飭隊長黃毓成等於抵川後務須聽候川督指揮俾合機宜等語

又一消息成都各界近聞熊克武據渝消息不無震驚幸胡督極力鎮懾派遣第一師師長周駿由宜昌下進攻重慶一面並派遣二大支隊共約十營之譜分路東下惟第一師中已有亂黨羼入其間煽惑同營謀爲不軌故蜀人風傳該師長周駿有被刺之說並聞尹之爲熊闘佈形跡不無可疑加之新津各處土匪內閧雖經討平尚四竄滋擾萬一尹軍再有變故則川事正未易了並聞蜀中國民黨與某黨近又合力袒尹攻胡並派人運動中央派員查辦政府以熊爲亂萬無與胡對待之理現擬派蔡都督與張防使近確查以明尹胡之曲直一面以唐繼堯爲滇黔聯軍總司令以阻敵謀

▲湖南方面 湖南取消獨立譚都督之辭職未經允准惟須另任民政長妥籌善後事宜在袁總統意見擬即以湖南查辦使郭人漳改任民政長大約不日即將有命令發表云

又聞郭人漳近因軍械種種未能齊備遷延多日不能成行並聞所有軍需軍餉已由參陸兩部配給齊全並由總統示以機宜郭已於日內起程

▲廣東方面 京函云粵督龍濟光昨致中央長電一件其大略係謂粵省地方情形尚未盡行恢復所有軍政民事一切問題應盛需人籌畫濟光材同駑駘顧難兼顧並籌應需將軍民分治實行籌辦庶分途而治易於就緒等語袁已將該電留府核閱尚未批交院議

又云總統府昨致粵督要電一件聞係指示三項要案一爲該督請以龍覲光籌辦水上警察已准照辦並將所擬辦法迅電來京一爲該督所擬清鄉辦法應准試行惟不得稍有擾民一爲粵省虧款應由該督切實查明電報來京聽候核辦

又云聞龍督近日連電政府以廣東善後極爲繁難急須派人籌理請迅催陳民政長回籍任事等情聞袁總統深以爲然已於日昨交秘書廳督催陳民政長昭常趕即回籍勿再延緩大約參議院之會辦案亦可取消矣

又粵省現雖平定惟亂機四伏地方糜爛大局已不堪設想政府迭接各團體電請派員前往並謂撥款維持現狀各等情在案茲悉國務處郎處長昨又由福州電致大總統國務院暨參衆兩院詳告地方現狀及財政困難情形並謂粵雖取消獨立地方受兵匪之害損失甚鉅鹽務機關亦爲蹂躪辦事人員幸無傷害除陳明龍都督外請由財政部迅速撥款接濟無任翹盼之至

天津

●津門紀要

▲鎮守使之布告 照得本鎮守使履任伊始適值南方不靖當本令充天津戒嚴總司令官會同劉切宜布精資防維今幸贛甯湘粵以及川滬等處咸爲大軍克復或經自行反正大亂既平國基從此鞏固人心亦可藉以安甯惟是天津一隅海陸交通軍隊林立誠恐亂黨餘孽潛跡其間暗施陰謀鼓煽餘波而無知軍人不守紀律欺壓居民蹂躪商業此等暴民驕卒均足以擾害閭閻破壞公安本鎮守使有保護人民維持治安之責自應嚴密偵查妥爲防範以副我地方人民之望爲此布告津郡城鄉商民各色人等一體知悉如有亂黨暴徒潛入境內立即報告俾就嚴誅以靖梟慝設遇不法兵士滋擾營業准即扭送以便重懲自此次布告以後凡商民人等亦不得容留亂黨希圖徼利自貽伊戚而對於兵士尤當公平交易勿稍藉端滋事本鎮守使以除暴安良爲天職既不徇縱亦不偏袒凡商民人等其各安居樂業共圖幸福切切此布

▲日法崗警大衝突記 本埠日法兩界崗警因爭論停放人力車事忽於前日上午雙方齟齬至決鬥茲悉是早衝突時日本白帽松尾上田二人及十五三十九兩號華捕被毆受傷甚重日本商界群起不平隨於當晚齊集梨棧交界處守候終夜天明始散并於昨早九鐘在大和公園開國辱大會籌謀對待辦法至將來結果如何尚不得知

又函云日法兩界巡警因事衝突茲聞二十四日因兩造交涉未得美滿結果至晚間十二句餘鐘梨棧交界處有日本商團數十人軍隊數百名幷有法兵數百名各守本界相持至天明始散雖兩造未致決裂然該處鋪戶居民亦已飽受虛驚矣

漢口

●漢皐現狀

▲戒嚴聲中之火災 本鎮警察廳及各保安會等因近日謠言紛起戒備甚嚴軍警商界每夜輪流巡查各街巷不稍寬懈乃昨夜大智門後城外何姓蓬戶被匪徒縱火延燒數十家之多云

▲租界又開典鋪 漢口自經兵燹後典鋪均化爲烏有雖李君子雲等在英界開設復豐以濟市面大有應接不暇之勢茲又胡君吉周等籌集絕大資本在英工部局呈請立案租賃揚子街房屋開設吉安典鋪刻正經營一切俟組織就緒即行擇吉開市

▲火車捉獲女匪 昨二十三號時有口操北音形容圓滿類似女學生之婦人一名攜帶皮箱二口內中儲有禁物及可疑證據多件被火車稽查及鐵路巡警抄獲一同送至鐵路局轉解鎮守使署辦詳情探明再錄

▲催促銀樓返漢 漢口自粵贛各省亂雲突起謠言四起所有各銀樓恐如前年陽夏交兵致受損失以故各銀樓均多搬運貨物私自回籍現在各省相繼取消獨立漢口安如泰山決無戰事江浙銀樓業已催促迅速回漢貿易矣

浙江

●浙防記

▲湖人對於亂魁之公憤 吳興自光復以來商業凋疲已達極點今幸春蠶大熟市面正望補救適值絲綢旺市之際突聞湖駐變故滬江繼起市面均大受影響停頓數百家機戶歇業受困亂魁陳其美湖人也竟逞一家之私各業均受無形之損失該亂魁先後啟脫逃之計不顧同胞生命財產湖民對於該亂魁恨之切骨如陳旋湖必公同拿捕送官懲辦以洩衆憤云

▲剿匪之功在地方 樂鄉烟犯林瑞廷林傑士於陰歷八月初旬勾結匪首嚴發興等糾黨四百餘盤踞縣東芙蓉鄉搶劫所學校自治會及居民十餘家聲勢浩大人心惶恐項知事聞信隨率兵前往剿該匪扁樹紅旗據險開槍項知事分兵三隊進前劇戰四小時當場擊斃匪黨四名午後又擒獲十六名匪始退遁地方人民不至糜爛秩序隨時恢復際此時局頗危謠言四起若非經此痛剿吾樂人民曷得有安枕之日耶

●武進通信

▲會勦巢匪之辦法 鍾統領派探偵悉巢匪以太湖爲窟穴出沒無定勢非四面兜剿不能絕其根株當即一面電呈都督及應會辦調蘇軍由蘇州出太湖錫軍由雪堰橋出太湖分頭截擊並自率師船五十餘艘取道周鐵橋（宜興屬）出太湖跟蹤追剿務期掃除盡淨茲覓呈省中電如下蘇州程都督應會辦鈞鑒盧二廳李均鑒查匪黨竄至六區橋楊樹圍一帶湯營帶會同駐錫陸師武錫兩營長雇輪載兵跟追逃匪宜防亂竄請飭水師分巡太湖塘河要口聞匪稱不劫民財專與水師爲難其受叛黨運動無疑可否電知嘉湖兩陳金贊三統領嚴加防範鍾鴻鈞楊棟叩

▲縣參事會開會 縣署以各高小學校規畫已辦竣已就緒當即將就議案擬定全縣設立校數並說明理由提交參事會代議（縣議在補選期內）茲聞參事會定於九月一號開會如何議決容再探誌

●松江善後譚

▲鈕永建索餉之眞際 報紙以翔實爲價值決不肯輕易着筆以損社會信用昨鈕永建向松城各團體遍送所刊布告父老書斥某某各報爲信口詆謗夫曰某某不知究指何報但以鈕君今日之言論合之當時之情事有大不相符者意或事多健忘所致僞自發之日集同黨於某宅邀華亭謝知事議事至則語以南京獨立迫令立發現銀六千元謝謂本處隨徵隨解無存餉之現款若君不信有底冊可查即歸挪移亦須候省長電令當衆聞語皆色然驚鈕勢洶洶若將用武周站長奮然曰我爲松江兵站長我欲佔據松城即佔據之我欲鎗斃何人即鎗斃之誰敢梗我命者謝君微笑曰我所居之地位如此身命久置度外鈕變然起曰周君豈宜如此宰先生辦事數十年儘可從長商酌云云此鈕君所親歷因聊人士所共聞共見者二萬之款由善堂借墊充遣散步隊兩營及新招衛隊一連之用三萬之款在念五日（念六日浙軍至）初由善紳某君排解議給一萬八千八百元內八百元爲撤消松江兵站之用詎翌晨又經兵站長暨鈕軍副司令至知事署索加至三萬元始止款即由該兩人取去松地人言嘖嘖謂鈕司令一過手便竄起九千元此則非局外人所能窺見眞際者鈕君此次驅新募之衆在莘莊七寶一帶號能公平買賣借宿學校翌必饋以四十或二十元之賃金報紙有聞必錄似亦未嘗稍沒其善惟雞犬不驚一語實未敢信夫所用多親信門徒所歷皆眼前事實猶且模糊如此則論百年後之鈕君人品磊落桑梓久有定評惟關於知人且頭屑不能明親致爲人弄亦未可知報紙則斷無信口詆謗之處勿煩鈕君過慮抑昔項王領八千子弟戰而西追兵敗東歸江東父兄猶憐而王之而王慷慨引決今鈕率松軍子弟數千人與政府戰而鄉父老已有燬廬拆墓之議我知鈕君必有以自處矣

▲鈕永建之文過書 此次南方戰事鈕永建實爲禍首松人恨之切齒鈕自知不理於衆前日特致書通告松太人民略謂自軍興以來永建與父老兄季不相見者月有餘日也兵事萬變成敗非所逆睹顧耿耿此心昭期國利民福而無一毫私利存其間者爲我父老兄季所共諒乃者報紙之記載道路之傳聞全不核諸事實而信口詆謗以破壞於軍之名譽爲快此永建所不能已於言者也方我軍出發時華亭謝知事實助軍餉六千元此本出於謝知事之自願非由我軍強迫而然郡人士所共見共聞而不容誣者也乃某報謂松軍出發時向知事署及商會徵發洋三萬元其後浙軍入松撾謂我軍又向知事署徵發軍餉二萬元嗚呼此何說歟我軍自龍華至七寶自吳淞至嘉太一線一粟從未仰給於地方軍行之處紀律森嚴雞犬不相驚閭閻無所擾乃如某某等報則謂我軍至某地則若何徵求至某地則若何搜掠嗚呼此又何說歟其尤可鄙者則謂永建身當前敵時以銀幣若干元遣家族爲贍養計永建與松軍子弟數千人甘冒萬險與專制之政府戰身且不顧何有於金錢何有於家族夫尚未遇數旬之久地不越百里之遙而傳聞失實且猶如此數百年後欲求信史其可得耶永建不足惜松軍之名譽又不足惜特恐狡猾之吏不逞之徒一誣以松軍爲歸獄之點而藉以侵漁公款騷擾地方故不能不陳其崖略以告我父老昆季幸垂察焉 鈕永建啓

▲市議員當選姓氏 華亭市公所改選議員念八號爲乙級投票之期實到者一千八百九十六名念九號開票計當選者九人定念三號甲級投票三十一號開匭另有乙級當選議員姓氏照錄左方

鄭鑑 張福孫 顧吉生 姜世維 陳文虎

九種心胃氣痛除根 驗包愈疝氣丸 治疝婦藥 泰西秘方 屢經試驗 神效無雙 凡有醫藥不愈者試後方知實稱也 遠處信購 原班回件 服後一刻止痛 一天消腫

年之痼症服一料永遠斷根戰爭海外奇方患者幸勿自誤(每盒大洋一元○每料四元)又能斷絕根最奇者貼上患身寒濕當由毛孔拔出從此症愈永無疾病○上海三馬路小華園斜對面鼎豐里口○錢雲大藥房謹啓

本地時事

●製造局要聞一束

▲防範嚴密　鎮守使鄭汝成君以製造總分局對已歸海軍陸戰隊駐守高昌廟與龍華一帶亟應加意防閑以杜奸宄前日特函請海軍總司令李鼎新君於龍華嘴口自九月初一日起常泊魚雷艦二艘總局門前浦江中常泊巡洋艦二艘兵艦二艘以資防堵並令行臧姚兩團長派探在梅家弄法華等處嚴密探訪現總分局兵隊步哨地點總局兵自南市滬軍營滬杭車站起至內外日暉橋止分局兵自日暉橋起至龍華西市止每晚行人在十時以後經過者須受該防兵盤詰明白然後放行高昌廟附近翁家沙譚家宅等處房屋被戰時損失者現居戶一律歸家逐漸修理矣

▲推廣局地　製造局西柵門以內自北局門以外凡馬路南首無論民房攻地均須給價購買等情已誌前報茲悉鄭鎮守使以製造局為軍械製造出產之地防守自宜格外鞏固現查北局門之外由南往北出馬路沿圍廠後圍牆轉東轉南至雙旗圍一帶馬路左面民房攻地實居多數凡遇匪徒砲攻擊本局每欲開砲抵禦礙於民房複雜殊多窒礙茲自此役之後決計將該處一帶房地一律收買俾得砲廠左右之局址概行推放寬闊並在馬路右面加築高厚城牆挖掘壕溝建築吊橋營房駐兵防守遇有事變防禦較易此為鞏固軍廠起見事在必行惟查該處房地既係民間執業歸縣知事執行故於前日訓令上海縣吳知事迅飭十三十四兩圖地保傳諭該處業主速將已產田單糧串開明畝分若干呈候核給價銀貼償拆遷各費限予從速遷讓以便籌劃建築事宜云云

▲查獲叛犯　鄭鎮守使查得江邊碼頭現有匿居之王其興者心存謀叛因特令飭警衛隊第三營副官辛秀山君昨日率兵往拿當將王其興緝獲並在身畔搜出北省旅滬聯盟會偽印票布一方員錄直隸即由辛副官解歸鄭上將飭派軍事執法官研訊辦理

▲調查戶口　高昌廟巡警第三分署陸署員昨日示諭云現奉鎮守使諭令調查戶口現已開辦所有未曾遷回者暫由海軍警衛隊封閉俟遷回日須報告警局查明後即行啟封如有未曾報明擅自遷回查有匪類居居定當一律槍斃爲此示仰居民人等一體知悉云云

▲重修橋梁　製造局戰事開始北軍初到不知地勢有江北人朱癩子者報告北兵云如斷日暉橋即可絕松軍之來路時松軍在龍華者有千八百餘人北兵尚未知日暉橋在何處遂命朱引導將橋澆以火油放火燒燬松軍果不得東來朱得北軍稽留營中賞洋四元留營使用日給洋一元並以酒肉供應乃朱貪不知足私將酒肉偷之回家而爲北兵所知欲責辦現朱畏懼而逃昨見該橋由鄭鎮守使雇匠重修矣

▲情殷求學　製造局所設兵工學校學生以日來滬地戰事告終紛紛來滬探聽消息昨日下午假城內一粟庵集議一切悉該校校長王君呈請鎮守使開學一節業經批示內開現在軍事未終尚未暇計及云云學生等僉以入校多年畢業在即擬再呈請鄭鎮守使一俟解嚴有期當繼續開課云

●查獲亂黨機關一

前日鄭鎮守使派兵會同警察搜西門外白雲觀東首婦女愛國會搜獲亂黨等情已誌昨報茲悉此事於三月間有一般外帮男女人來此居住每外出均作商人裝束各攜皮篋一個稱收買珠寶於一星期前即有北兵偵探扮作鄉民模樣在該處偵察動靜因其中均係外帮人本地人竟無人知悉致被察破昨日突來兵警百餘人圍搜搜去信札數箱並人物捕解時又有南京來信數封亦被兵警一併接去昨晨有女子一人到該處查問亦被拘去現該處前後門均有兵警十餘人持鎗看守矣

●查獲亂黨機關二

前晚九時鄭鎮守使訪聞有專製炸彈之要犯多人由滬赴南潯地方圖謀獨立即飭暗探前往淞滬警察廳稟明穆廳長加派警備隊二十名協同往捕遂在南市董家渡船上拏獲要犯六名即解探帮同製造局稟候鄭鎮守使訊辦尚有一犯即風先遁後被警廳巡邏隊巡士查見亦即拘獲帶署並在該犯身上搜出時計一個徐獨槽片多張詢明該犯姓名經穆廳長飭由司法科提訊供詞狡展不認有謀爲不軌情事遂暫時收押嗣由穆廳長電知鄭鎮守使奉諭飭將該犯解局歸案併辦穆廳長遂於昨日午後二時飭派警備隊二名將該犯押送至製造局聽候發落

又一訪員報告云上海鄭鎮守使訪悉長江一帶敗兵每匿跡滬地勾留匪徒聯信亂黨領袖脅從設立機關任意煽惑茲由鄭鎮守使派令偵探在各要隘查拏現在南市永盛碼頭浦中查獲無錫絹快船匿有亂黨數人及炸彈等物私行運匿近始由該探警偵知即於前晚十時至淞滬警察廳密報情形協同所派偵探暨警備隊前往查抄得以拘獲湖州人方法清等五人又搜出炸彈三包約數十磅計五十一枚手槍三支解同製造局稟明鄭鎮守使提辦昨晨又由警廳內偵探在該處狙伏窺伺適見同黨湖北人徐鐸即徐獨一人拘住詰問來歷形狀慌張言語含糊解廳奉飭留候報告鄭鎮守使核示矣

又一訪員報告云西門外婦女愛國會因設有亂黨機關被淞滬警察廳探查悉報由穆廳長轉稟鄭鎮守使飭隊長帶同排長兵士會同二區長警前往拘獲亂黨十一人解送鎮守使鄭汝成君核辦既而聞悉當夜有看守之長特查見新裝學界女生之許正平強欲闖進形迹可疑立即拘住解至警廳昨日午後由司法科長預審供係南京人年二十九歲丈夫許寅恭在南京當過兵士因有朱某等組織十字會特充看護之職等語姑飭暫留候查明黨類再行核究一面據情呈報鄭鎮守使察核

●預防亂匪逃竄來滬

上海鎮守使鄭汝成君以南京將次攻克亂黨紛紛逃竄來滬亟應設法擊以清亂源昨特訓令淞滬警察廳穆廳長如訪有匪黨機關首從各犯務須一律拘捕倘須兵力即行密報以便撥隊協助云

●嚴查圖浙亂匪

陳其美圖滬不成改圖浙省已遣其黨羽錢某招募台州兵一千五百名前赴杭垣圖謀擾亂已誌前報茲朱介人都督得各處報告前情不得不防患未然除派得力警探在杭省車站各要道嚴密查緝外昨特電致上海鄭鎮守使轉飭軍警在滬地車站一體嚴密查緝以遏亂萌

●請領浙軍存械

滬南浙江海運滬局前由浙軍遺存快鎗並子彈軍服等件曾經淞滬警察穆湘瑤廳長派員檢收計有快鎗七箱槍彈十一箱並軍衣各物均已一併代留現因駐紮龍華浙軍葉旅長擬將此項槍彈領回浙省仍歸軍用是以日前函請穆警廳長檢還等情而穆君以是項軍械既欲領回自可照行惟此事曾經報由鄭鎮守使查核茲奉令飭須由承領者出具印領以備查考故於昨日函請浙軍葉旅長先行派員前往查點開明快鎗子彈若干數目備一印領送廳之後即當如數點交云云

●詳誌北橋鎮搗毀警局事

本埠閔行鄉北橋鎮一帶本為流氓土棍聚集之處前經縣知事設立警察由警長景毓華暨警務第二區委董耀龍爲區員率警三十人駐紮並分派出所駐紮馬橋辦理妥善地方賴以安靜不意現在遣散兵隊聚集該鄉多與土匪連合在該鎮聚賭抽頭魚肉鄉民橫行不法爲軍警盡逃該警員以治安所在不得不加禁阻該匪等即鳴鑼聚衆將警局搗燬茲將實在情形調查如下

▲起釁之原因　先有朱阿秋者在該鎮(北橋鎮)開設茶館聚賭抽頭押寶搖攤式式俱備警區恐人多聚衆釀出事端率警驅逐冠在維持地方治安

▲匪徒之集台　有孫雲龍孫阿求父子平日與朱同類一見警區干預賭事彼亦不免隨聲附和鳴鑼聚衆勒逼商民閉市率各店鋪等去打有禍我當衆遂動手

▲匪首之指使　著名匪首杜小弟此時挺身大拍胸肚大呼謂知彼等平日行爲不爲所動彼等亦無可如何

▲封局之情形　匪徒喬雪堂喬阿二即杜小弟之舍師料衆多人蜂擁至警區(即地方警察第二區)搗燬警局搶劫軍裝所有各警餉洋物件搜掠一空

▲巡警之協助　馬橋鄉距北橋鎮不過數里警察派出所由北橋派出巡長葉松盛聞警隨率警而至竭力幫同彈壓並指使之杜小弟及喬雪堂捉獲餘始逃散但各員警均受微傷

▲警員之報告　區員董耀龍見肇此大案當夜奔回報告縣署地方警察事務所所長景君並詳陳一切情形

▲警長之往勘　景君聞信立即親自帶同巡長郝鴻前往查勘情形隨縣賞捉拿朱阿秋孫雲龍孫阿求如捉到孫姓父子賞洋五十元喬朱三十元如風聞報信賞洋十元即將已獲之杜小弟喬雪堂帶同所有情形報告知事核辦聞當起事之時該鄉紳陸大標袖手旁觀不阻一言大約此案經縣知事訊明後須捉拿餘匪並同早請鎮守使核辦云

●民政長暫留養痾

江西民政長汪瑞闓前日來滬休憩原意欲即日攜眷赴贛接事現聞該省秩序尚未恢復一切民政事宜均歸護軍使李純一人節制諸事尚難分權以故於到滬後向袁總統託病暫留滬養痾觀其意目前尚未敢就道也汪於前清時曾在蘇任巡警道上海道卜屬員甚多連日赴貞吉里汪氏公館中來差者或都路間途幾爲塞汪因事棘手一概謝絕惟前清上海田分局時或酬應以去云

●紳士謁見鎮守使

上海鄭鎮守使前因訓令上海縣吳知事推舉公正紳士十八籍詢地方情形茲已舉定黃涵之陸崧侯等十員本定昨日午前九時齊集市政廳同乘小輪晉謁嗣適至期鄭汝成君所備之小輪無暇是以改至下午三時始到市政廳歡迎各紳士即偕吳知事乘輪赴製造局晉謁籍抒地方一切政見情形互談良久直至傍晚始回

●水警廳紀事

松軍水師統領沈葆義業經編爲水警第一專署衆辦第四警備隊所有六七兩月薪餉因在戰時曾由地方籌給各轄故將餉冊呈送李廳長請領業於前日如數核發各師船油艙等費計洋一萬餘元令飭呈明省行政公署核准之後方能照發因未領出云

滬防水師第三營現奉改編臨時警備第一營奉頒關防一顆文曰江蘇水警第二廳第二臨時警備第一營管帶關防等二十字該營管帶土保成君奉發後已於八月二十八號啟用昨已由滬移赴蘇州三多巷六十一號門牌設立營部該營官佐目兵以王營長自光復以來維持營務寬猛兼施衆心悅服爰送金牌一方以誌紀念並贈玻璃匾額上書銳精家邁四字又玻璃對聯一付文曰謀勇兼優迭膺榮典恩威並濟惟我使君當由干營長謙遜而受之水警第二廳所屬之遊巡總隊暨水專署長官李省公署改爲第一二三四臨時警備隊統領任案亦各該警備隊所屬之水師各營亦應改編故由第三臨時警備隊統領仇君志鵬遵照李廳長命令已將滬防水師第三營改編第一營并將內河隊之第一營編爲第二營下河第二營編爲第三營與第二營改爲第五營惟第四營仍編第四營計第三臨時警備隊所管共成五營已於日前呈復李廳長請爲逐一刊刻關防去後茲於二十六號奉發各該營關防五顆昨由仇統領分別發給啟用矣

▲浙軍呈朱都督文

爲呈請事竊本年八月十九日上海督署稟稱竊查湘滬通各有駐紮龍華之浙軍忽起譁噪晉帥務精探悉因即函致上海鄭鎮守使云本月十九日敵軍二十四團十連二排兵胡一鵬集衆喧鬧波二名因違抗命令業經槍斃並將連長朱紹

接本埠時事

排長伊金良分別懲辦詎該排兵士闖入民武陳志華薛鳳唐等十九人於是日九時藉端嘉圖毆傷連長朱紱本部聞報立即派軍分拼該犯兵長畢乘桃脫裝潛逃一面飭拿連長朱紱押訊排長伊金良一面派兵四處兜拏逃兵潘起雲時立經平復此係敝軍統治無方深滋慚愧乃傳聞失實上海各報又復誤載而淞滬警察廳長穆湘瑤通告日據報駐紮龍華地方之浙軍忽起謠言云實雖未可必然秩序尤爲重要爲此諭仰該署隊轉飭警長隊士一體知照等語云云既爲謠言當闢去之既爲未知確實當偵察之使秩序不至擾亂人民有所誤頻現華淞咫尺迅察即知何至以淆渺影響之傳聞率行通告滑惑觀聽爲亂黨利用之資起人民擾亂之端穆廳長何以忍爲出此浙軍爲國爲民昭昭在人耳目可以對皇天后土而無愧登若闍閹者以勢力爲轉移不顧人所致笑乎事關大局用特函達貴處嚴飭稽廳長再行通告聲明幷向各報更正以安人心而昭信實至級公誼等情去後茲得鄭鎮守使覆函轉稽廳長函開十九日龍華之事謠言傳來人心疑懼廳長因知浙軍紀律嚴明決無與人民衝突之事第恐於亂之後以訛傳訛茲起一時之驚恐且奉有行政公署函告故隨即通飭南市各警區加意鎮壓此亦巡警應盡之天職正恐混淆觀聽爲匪徒利用且此種通飭純屬警防衛命令事後被報館訪載業經廳長繕發第二次命令送登二十一日各報紙借作前次之更正按奉前因茲特剴哉二十一日報紙所登第二次命令一則送呈鈞鑒尚祈轉復浙軍藥旅長察核爲感等因到旅旅長通告實根據於江蘇行政公署之函告我軍全體以無端被污憤激萬狀擬請宜布證據願伏罪以謝天下伏思該署爲一省最高機關出言想必備而有徵須合備文呈請都督轉咨江蘇顧省長迅將證據宣布以憑嚴辦而肅軍紀謹呈

●紅十字會記事

紅十字會救護醫船第二次赴南京救濟難民業於三十晚過鎮江三十一號抵南京約今午可以回滬除函鄭鎮守使船到吳淞派委員上船查驗並函請新關稅務司派員稽查行李有無夾帶並電鎮江張鎮撫使轉知警務處船到鎮江上船查驗以免逃兵潰勇匪人混迹

紅十字會常議員蔣晉階君現復租到蘇州河洋棧一所爲紅十字會第五留養院

紅十字會資遣難民回籍滬甯鐵路公司允半價給費沈仲禮會長復函商各公司輪船請其概以半價給算

紅十字會資遣傷兵難民除經審查員查明實在後給以火車或輪船票另給零用或下鄉覆後再押送至車站或輪船

北京政府及旅京紳士來電贊成救護醫船救濟難民事惟租船飯食煤船(由甯地江干至救護船)藥物拯物等等一切費用甚鉅並以抵滬後留養資遣事平後護送回籍紅十字會救傷瘞亡拯濟善後日廣不給政府既乏的款商捐又無把握種種善後問題需款甚鉅沈仲禮會長江趨丹理事長於救護救濟事宜勉力支持頗爲困難也

現在紅十字會在上海一埠療病治傷留養平糶種種機關多至十四處每日開支頗屬不支他如南京鎮江江西安徽津浦南段廣東等處救傷掩埋專宜又須接濟什物款項每日函電及轉運事宜經辦事處諸君咸有應接不暇之勢

●佔據廟產之指令

上海鎮守使兼淞滬一帶接戰地域司令官鄭汝成君爲僧人春榮呈請將亂黨所佔廟產發還等情一案昨奉鄭君發出指令云來呈閱悉該商團於辛亥年九月佔住地藏菴海神廟二處房屋搜去執業田單擅立商團界石所稱如果屬實與强佔初何稍異該僧受此痛苦當時既不向滬軍都督府呈訴事後亦未向滬通檢察廳告訴經至二年忽於此次亂事平定之後出頭告訴殊滋疑竇且該菴廟等究竟因何作爲公地仰候令飭上海縣知事查明具復再行核辦可也此令

●警備隊士揭曉

淞滬警備第四隊隊長湯湖濱君昨出布告云照得本隊業已成立理宜遵照部令編制本隊各隊士向有嫻熟操法者及新近補充操法不甚熟習者不得不分別優劣現當需人之際經本隊長親加考驗操法較熟者月餉例應提前酌向在各署隊充當巡士操法不精者月餉亦不得不量予變通本隊長另有辦法但三等隊士被一二等人數尤多以致操法漸優者月餉是當照章提升茲將一二等隊士令知外充三等隊士者免揭爲此特行知照切切此令(計開)一等隊士十六名 杜長元 于文奎 陳敬喜 顧義發 王名勛 劉詩才 姜長樂 沈偉 胡慶升 鄧兆鳳 敖融 曾果臣 程淦庭 朱孔揚 張明南 楊伯佳 二等隊士二十五名 張瑞升 宣金元 徐正清 施福生 朱保慶 夏忠福 程舜臣 辛慶和 吳紹華 楊文山 顧奎先 王金標 薛加鴻 向炳林 張玉林 胡潤泉 王英 趙忠斌 王金生 解景春 周紫桂 高立仁 吳福勝 張孝德 趙義富

●孔教會籌備丁祭

舊曆八月初三日乃至聖孔子仲丁祭奠之期聞孔教總會曾於日前公推姚文焯先生及滬城支會同人籌備一切但現在戒嚴期內深恐居時到場觀禮者衆軍警不無誤會特由總會函請滬鎮守使先期飭知聞鄭使復函大爲嘉許足見尊崇孔教國人具有同情也

●慎防裁兵擅騙

駐滬第一營現奉鄭鎮守命令仍改滬軍營名稱所有遺散之老弱兵士兩連業經飭令繳械退伍並已發給七八二月薪餉頒發護照限令各回原籍前日各兵士均已服從領餉而退昨日該營楊管帶以滬上現値兵荒之後良莠不齊深恐假冒滬軍營名義在前駐各防地方招搖撞騙情事爰特出示通告前曾駐防各鄉鎮務請各界紳商父老如有匪類或已遣散兵士倘敢在鎮不法者儘可逕送究辦云云

●李平書之行蹤

李平書前次赴日與日本實業領袖組織華日工商聯合會當將章程通過呈報工商部核准並知會各省總商會一致進行此次東渡已將中國近年出產物品行銷情形列表帶往昨伊子孟璋接李在日來電本訂於月初回國因日本九月初舉行工商展覽會滬商仍舉爲代表相與其盛大約俟會畢後再行返申云云現大馬路所設之大觀古玩陳列所已託伊弟李子顯代理一切矣

●社會黨議事記

中國社會黨本部於八月三十一號召集特別聯合大會黨員代表到者百餘人公議四事(一)援據約法請願國會力謀恢復(二)各支部已被解散者可直接通訊本部各部黨員宜專從事於研究學理普及教育以爲勢力之養成(三)本部繼續維持遷移英大馬路五百七十五號另舉幹事辦理(四)總代表江亢虎去職預備赴奧都維也納與萬國社會黨大會並担任海外鼓吹傳布並訂下星期再在新地點開會籌畫進行云

本埠瑣事

城內

●嫌疑犯請訊究 新任江西民政長汪瑞闓前因遣出滬江假西門內關帝廟暫駐衛隊該隊自抵駐紮之後一切紀律甚嚴且每至夜間派出之守衛兵士即禁止行人車輛交通有名楊貴者年近知命擬稱在於西門外斜橋左近某學校爲茶房竊晚混至汪君行轅東張西望守衛兵士疑爲奸細當場拘獲稟明汪君飭令備文於昨解送地方檢察廳訊辦汪檢察長論令收押候示

●又獲三個逃犯 山東人王順路前清白玉山等設縣案內牽涉白之係東王阿海當由地方檢察廳拘案訊供皆係在逃公案上月念四號夜王犯轉在監逃出之後即改易姓名在西門外英營充當目兵刻爲該廳司法巡警金寶山查悉稟報汪廳長論令往拿等因昨午該法警在西門城門口與王相遇即行拘解到廳據情報告汪君立飭補送候究又查犯阮占奎高梅卿等前在浦東等處綁票行劫由警拘送地方廳分別供認押未奉判決此次阮等亦脫逃出外匿跡浦東爲該處巡警一併拘送 法科轉解地方廳經陸檢察長提案訊明確屬脫逃之犯飭令分別釘鐐收禁再行核辦

南市

●驗花局之佈告 上海南市棉花檢查局爲佈告事照得通商首重信義欺詐干犯刑章木棉爲中國自然之美利攙水實奸商不法之行爲要之作僞日劣利權外溢爲殄天物罪戾茲深比年以來積弊未嘗稍戢愈甚洋商既干涉於海上日人復取締於橫濱處處留難層層制滯不獨花商命脈僅垂一髮於千鈞而且實業主權堪嘆太阿之倒持本局奉工商部核准開辦責有攸歸爲首要主權計爲花商命脈計不憚苦口婆心竭誠相告務各力改前愆痛除積習花衣盡是原乾方准入市交易否則一經搜出不論重輕即當遵照品物自九月十一日起本局派有檢查員警率巡丁檢查行帳各貨遇有濕花帶同烘驗分別核辦爲此先行佈告仰各鄉鎮花商以及代售船戶人等一體知悉幸勿自誤致干罰戾有厚望焉特此佈告

●內勤巡官得人 南市第一區第一分署內勤巡官一職於亂事敉平後尚未委任接辦茲奉淞滬警察廳長穆杼齋君查得現有江浦甫保前在西區即第二區警署內當過當值員曾稱熟悉是以委任汪繼續斯職業已稱差視事矣

北市

●行凶送究 吳和尙控三區控陳富京糾同余江濤持刀行兇致毆傷頭顱等情經趙巡長提到陳余等預訊一過移送檢察廳究辦

●冒充查烟 朱文華楊仕山楊海華朱仁堂至四馬路警署捏稱偵探等冒充查禁烟土到家搜索擾鬧行竊人贓等物經警署長質訊一過判移檢察廳核辦

英租界

●印人罰作苦工 印度人乞極生(譯音)因在租界內犯案又犯釋出未久於日前晚至江西路三百六十二號協和土行內購土胡關當經店夥鳴捕四日三十一號巡捕華捕將其拘案適有同黨之鰐特生阻路向捕說情欠允扭毆該捕急鳴警笛逐由一百八十九號等華捕到來將該印人拘入捕房捕頭飭解送英公堂訊明該印捕送案研訊時實以夫極生膽犯不悛着禁錮西牢一個月謨作苦工(即特生姑念初犯從寬斥釋

●難民病踣可憐 太倉人胡忽生避難來滬寓居某路某客棧忽患病甚重昨日該棧主命甲乙兩人將房屋備回之東洋車將病人扶上該車行至中途甲等即棄胡逸逃由該車夫將胡東人老閘捕房詢明情由飭將胡車送仁濟醫院醫治無效旋即殞命由捕房將屍車送斐倫路驗屍所稟請英公廨中西官驗明再核

法租界

●訛詐斥釋 觀音庵化悟僧假控稱有素不相識之周錫齡到庵向僧索取金牌獎牌各一方僧人面稱全無當場斥去至翌日又有王春元向鴻奎代周送來一信並函籌牌令還須償還洋四十元始知借端索詐故報捕拘案求究周供前在某餐當老得自金牌二枚寄與朋友某姓同索某言特寄與化悟故向該僧索取不敢索詐乞同供代送一信有之餘不知情畧訊姑念訛詐未成大加申斥開釋再犯重究

●候查家產 陸金生金仰周朱錦案等前控胡開歌舞台戲園主楊介人不還押櫃洋千餘元交保不准押追在案今汪等又稱楊在南市置有房屋原籍又有田產數十畝並非無力故意不交求請嚴追楊供實無產業無力措盤判移請城內地方廳查明家產拍賣公攤

小說(二)

長篇小說 紙糊手鎗

【禪史】

醫士曰子果不知姓氏耶愼勿誑誑反獲咎匠矢口其堅醫士乃持鎗出且日明日彼來需留之卽招余至否則逮汝矣匠唯唯及明日竟無女子來取又數日蹤跡杳然醫士怒匠詐己欲拘之乘鄰爲乞哀謂彼一日缺工作妻子當凍餒彼實不知而利其値非故犯也醫士以鎗既繳收上官不甚急比漆亦置之事逾數月始有洩其中祕者則醫士詰問之又明日固有嫗詣匠聞匠言因納賄獲縱也知嫗爲誰何所使則知女子且知顚末矣

女子家明聖湖邊父日關大昭號明軒官於蘇獲罪解務因挈家居吳門有女子子二長日琴因次日詩因俱明慧秀出讀書通科學詩因尤穎異絕倫已畢業某中校即倩匠製鎗女子也父亦鍾愛之雖有男子子三日福由貴由文由者視之蔑如蓋明軒已喪偶止一幼妾爲娛老計家事一委於女喬詩於課暇兼籌米鹽條理井井明軒常自詫曰吾室有女政治家何患不富强哉同僚嘆之然見女無不心醉琴因貌豐碩性少沾滯科學多記憶力而悟性缺乏文學居下駟與人交際貫持重始無感情不好美術詩因適反是故秀慧既甲行輩而酬酢應能吏所勿及往往吐屬擊笑足以轉移學界之理想如古人所謂一語令人作十日思者詩有焉(未完)

日本郵船會社

[illegible]

外國輪船

太極卡納 九月一日開往 好時洋行
阿立 九月三日開往 亨寶公司
納脫及丽 花旗 九月四日開往 昌興公司
亞尤麥 美州 九月四日開往 美生洋行
西脫來 布門 九月五日開往 法公司
及丽琴拉 布門 九月八日開往 亨寶公司
陽給 倫敦 十一日開往 英公司

八月三十一(三十)禮拜日
新北京 由甯波 太古
瑞和 由長江 怡和
長安 由長江 鴻安
涼州 由大連 太古

廣大 由香港 招商

▲九月一日(初二)禮拜一
神戶丸 開往神戶橫濱 郵船
博多丸 開往福州台灣 大阪
[illegible]順丸 開往天津大連 大阪
長[illegible]丸 [illegible]
[illegible] 開往甯波 [illegible]
廣濟 開往溫州 招商
吉和 開往長江 怡和
大貞丸 開往長江 日清
公平 開往煙台牛莊 招商
大德 開往揚州 大達

▲九月二日(初三)禮拜二
長安 開往長江 鴻安
[illegible]丸 開往日本各埠 郵船
瑞和 開往長江 怡和
[illegible]天 開往威海衛煙台天津 太古
江天 開往甯波 [illegible]
甬興 開往甯波 甯紹
廣大 開往香港 招商
[illegible] 開往溫州 [illegible]
[illegible] 開往山舟山 怡和
[illegible] 開往[illegible] 錦[illegible]
[illegible]丸 開往長江 日清
大和 開往揚州 大達

▲九月三日(初四)禮拜三
大臣 開往煙台青島天津 [illegible]
涼州 開往煙台牛莊大連 太古
大吉丸 開往長江沙市宜昌 日清
[illegible] 開往煙台天津 怡和
[illegible]安 開往長江 太古
[illegible]州 開往香港廣東 [illegible]
大和 開往揚州 太達

實業界

實業評

亂後之蠶絲業

毋徒喜春夏歉收　當大講秋蠶美利

（澄）

本年歐洲各國蠶繭歉收中國年歲亦不豐繭價飛騰較去歲高四分之一吾上海廠絲尚未達千兩之價（照去歲漲四分之一應漲至千兩）白絲經絲尚未見十分大漲者以亂事影響爲之也近數日來亂事將平繭價每擔已騰漲五六兩絲價亦騰漲二十兩左右一般蠶絲業中人見市價逐步增高已大喜過望矣雖然吾聞之日本盛養秋蠶今年贏利當什伯倍於我爲友人某君曾購種回國試飼之本輕而利厚（秋季桑價廉也）竊願吾國蠶絲業中人注意講求（秋蠶最難在儲藏蠶種聞日本係儲最高之山谷中故售種甚昂）大收美利勿沾沾焉覩春夏之贏利遂志滿而意得也

新聞

加拿大貿易增加（美洲）

加拿大商務部報告云由今年度加拿大之貿易額比較昨年表示一倍之增加試觀查本年六個月內之貿易總額九千一百五十萬元其中輸出額三一百九十萬元輸入額六千七百八十萬元通計一萬萬六千六百九十萬元云

擴充織染工廠（河南）

固始縣蔡君谷生所組之興華實業工廠自今春開辦以來歷經改良銷路甚暢刻復聘到專門技師添織愛國布綢等類顏色樣式頗爲精良以致豫省一帶購者絡繹現正擴充廠務力圖進行將來必可爲實業界大放光明也

貧民工廠添招藝徒（河南）

開封縣貧民工廠初以款項未足暫招藝徒二十名擬俟籌定巨款再行續招日前縣議會籌定料豆巨款每年共有三千六百餘千文已于上月撥給該廠以期擴充茲聞該廠長邵紹棠君向縣議會商請按照自治區域每區選送合格貧民四名入廠學習以廣造就而便貧民云

火柴公司大著成效（河南）

省垣南關大中火柴公司爲劉炳章君（字蔭湘人）所組織自與前鴻昌公司股東周徵瀾君訂立合同後辦改組之後時甫三月成效昭然晝夜加工輪機不息現今所出火柴優美無異外品約計每日所製可得三十餘箱較之往年陡增一倍聞鄭洛一帶攜資來定購者頗不乏人至於省內商店爭往批發云

更不待言尚爲豫省工藝界中之一大特色也

免稅獎勵工業（湖北）

土貨免釐　吾鄂工業現猶在幼稚時代至土貨銷場因洋貨充斥尤難發達之點行政公署實業司深以爲憂因鄂工業發達首在振興土貨乃與民政長醒商得鼓勵之策以後如有以本國原料製造之品准其免納釐稅以示優異而昭激勸一俟擬定辦法即行公布施行

絲價飛漲之原因（上海）

絲市之漲落由於外洋銷場之暢否近年外洋各埠收成大減底貨枯竭而吾華今歲亦見減收故外洋各埠來華爭先定購若實有不敷應銷之境市價因之逐步飛提存絲未售者當必利市三倍矣各埠市價最高之處以花旗爲最云

上海電車公司營業報告（上海）

八月二十七號以前一星期內之營業情形由電車公司報告如下

	本時期	去年同時期
實收元數	一七.九五四元三四	一四.五〇三元二九
所載客數	九六三.九七八人	八六一.六〇二人
車行里數	五九.三二一里	五〇.九二三里

滬甯鐵路營業報告（上海）

八月二十三號以前一星期內運貨載客情形報告如下

	本星期	去年同期
運貨收入	四.九四二元	九.八五九元
載客收入	二四.七六二元	三六.一二二元
共計	二九.四〇四元	四五.九八一元

	本年二十三個星期併計	去年同時二十三星期併計
運貨收入	三三四.三三〇元	二四四.九七八元
載客收入	一.五一三.二〇一元	一.四九二.五[illegible]六元
共計	一.八四七.五三一元	一.七三[illegible].九二四元

按本星期所行里數統扯僅得一百四十五里惟十九日一天曾駛至鎮江此當注目者也

行情

金融

▲符號者價漲△符號者價跌無符號者不動

滙票

昨因星期本埠銀行循例封關無市各國匯票行情均無報告

金融（八月三十一日收盤市價如左）

[illegible]　三百五十七兩五錢
[illegible]　三百六十四兩
[illegible]　三百六十五兩

銀市

昨爲星期銀行無市

錢市（八月三十一日收盤市價如左）

[illegible]　△[illegible]四分六厘七毫半
[illegible]　△[illegible]六厘[illegible]毫半
[illegible]　▲[illegible]四分五厘五毫
[illegible]　五分
[illegible]　△[illegible]五千八百文
[illegible]　七錢二分二厘
[illegible]　[illegible]十[illegible]
[illegible]

銀行交易報告

昨爲星期日本埠各銀行循例休息無市報告云

土貨

▲符號者價漲△符號者價跌無符號者不動

茶市

昨日行情開列如左

怡和洋行買森盛恒棧信芳二五箱土莊茶二百四十一箱價二十六兩天裕洋行買久成棧乞碗一五箱平水茶四百三十六箱價二十八兩五錢又買生香二五箱四百五十二箱價二十八兩五錢又買洪源永棧馥香二五箱珍眉茶七十九箱價二十八兩又買萬和祥棧天馨二五箱婺源茶一百五十七箱價二十八五錢百利洋行買議泰昌棧春記二五箱婺源茶一百六十一箱價三十五兩又買公慎祥棧仁昌二五箱婺源茶一百十九箱價四十一兩

糧食

昨日滬南各儎米價均甚平穩之勢茲錄開出之價如左

周浦新粳米每石　八元至七元五角
[illegible]白米　八元一角至七元六角
[illegible]白米　八元至七元六角
[illegible]白米　七元三角至六元六角
[illegible]白米　七元一角至六元五角
[illegible]白米　七元四角至六元九角
松江白米　七元二角至六元七角
[illegible]白米　六元四角至六元
[illegible]洋粳米　七元三角至六元七角
[illegible]杜粳米　七元一角至六元六角
[illegible]白粳米　六元三角至六元
[illegible]白粳元　九元二角至八元五角
常熟白元米　八元三角至八元一角
[illegible]白粳元　八元六角至八元二角
[illegible]白米　六元八角至六元三角
新[illegible]小麥　四元三角至三元四角

油荳

昨日滬南到有馮森利泊兒豆油船一艘裝來泊牛油五百簍正市上銷開之岐口油六百件泊生油二十簍牛元豆三百石均係本地油醬坊家銷路云茲錄售開各價爲左

岐山口油　每担八兩八錢
泊兒豆油　十兩〇一錢
牛莊黃荳　三兩七錢六分

本廠棉紗

昨日棉紗開盤如左

十六支紅團龍　△一百兩零五錢
又紅龍　△九十八兩五錢
又鋼脂虎　一百零三兩
又牧羊　一百零四兩
又三星　△一百兩零五錢
又日光　△一百零二兩二五
又水月　△一百零三兩五錢
又火車　△一百零三兩
又雙龍　▲一百零七兩
又雙象　△一百零二兩
又天官　一百零四兩
又月季　一百兩
又[illegible]鳳　一百[illegible]五錢
又藍毛　一百兩
又雙虎　△一百〇二兩二五
又[illegible]　無
又[illegible]　△一百零二兩
又聚寶盆　△九十七兩五錢
又人鐘紗　一百零四兩
十四支鋼脂虎　一百零一兩
又紅龍　無
又牧羊　▲一百零三兩
又三星　無
又雙龍　△一百〇二兩五錢
又紅龍　無
又雙象　△九十九兩五錢
又天官　△一百零二兩
又月季　九十七兩五錢
又丹鳳　九十八兩五錢
又藍毛　九十七兩五錢
又雙虎　無
又雲龍　無
又雲鶴　一百兩
又聚寶盆　△九十四兩五錢
又人鐘紗　一百零二兩
十二支雙龍　△一百兩
又雙象　△九十七兩
又紅團龍　△九十六兩二五
又天官　△一百兩
又月季　九十五兩
又丹鳳　無
又藍毛　九十五兩
又雙虎　九十七兩
又雲龍　無
又雲鶴　無
又聚寶　△九十二兩
又人鐘紗　九十九兩

共本廠紗售出一千件

棉花

昨日市價開列於左

通州花衣　無
餘姚花衣　無
太倉花衣　無
火機花衣　△二十兩五錢
火牌花衣　無
四牌子花　無
上海花衣　△二十兩五錢
南路子花　無
北路子花　無

洋貨

▲符號者價漲△符號者價跌無符號者不動

日本棉紗

昨日市價開列如左

十六支藍魚　△一百十四兩
又三馬　△一百[illegible]兩
又[illegible]子　一百零二兩五錢
又二[illegible]　一百零八兩二五
又[illegible]　一百九兩七五
又[illegible]　△一百九兩二五
又雙[illegible]　一百〇八兩二五
又花蝶　一百十兩[illegible]錢
又三[illegible]　一百〇六兩七五
又[illegible]象　△一百零五兩七五
又立馬　△一百〇七兩二五
又雙[illegible]　一百零五兩七五
又[illegible]　△一百〇八兩七五
又五[illegible]　一百零六兩七五
又什牌　一百零三兩五錢
二十支紅財神　△一百九兩二五
又日鳥　△一百十三兩
又雙魚　▲一百十六兩五錢
又[illegible]鳥　一百十五兩
又五子　△一百十三兩五
又什牌　△一百八兩

東紗售出一千一百件

火油

昨日市價如左

老牌火油　每箱二兩[illegible]
虎牌[illegible]　一兩二錢七分
僧帽牌[illegible]　一兩九錢九分
英[illegible]牌[illegible]　一兩九錢九分
十字牌[illegible]　一兩八錢九分

各藥房藥局注意

西藥之效用大矣本報調查上海藥房有屈臣氏有中西有華英有老德記有中英有中法有五洲有大陸有實威藍有威廉士醫生藥局兜安氏醫藥公司惟此外尙有各家藥房藥局以及各家之主要藥品（如中法之精神丸五洲之自來血威廉士之紅色補丸兜安氏之保腎丸皆是）敝報極願介紹於各用戶粉乞貴藥房藥局將要之藥品性質功用與價目銷數賜示敝報當刊入登載以供衆覽

藥房　專治楊梅結毒

●中華民國二年九月一日（即癸丑年八月初一日）星期一第二千五十號●

調査報告

●兩旬內生絲輸出各國紀數（續）

輸往呂宋	八月上旬	八月中旬	共計價值 兩數
白絲		一六〇斤	七二五

以上生絲輸向呂宋共計銀七二五

輸往土耳其	八月上旬	八月中旬	共計價值 兩數
白絲		七八三斤	三•五五一
黃絲	八八九斤	二六一九斤	一二•三二六
野絲		一一三斤	三〇七

以上生絲輸向土耳其共計銀一六•一八四

輸往埃及	八月上旬	八月中旬	共計價值 兩數
白絲	四三八九斤	二〇〇五斤	二八•七〇一
黃絲	一五五六斤	一二八六三斤	五〇•六七〇
野絲		一一一七斤	三•〇三二

以上生絲輸向埃及共計銀八二•四〇三

輸往日本	八月上旬	八月中旬	共計價值 兩數
野絲	四〇〇〇斤	五六斤	一一•〇〇九
野繰絲	二二〇〇斤		五•九七一
亂絲	三六〇〇斤	七六〇〇斤	四•五一一
繭	一二八六〇斤	二四八四〇斤	二三•四一六
淨繭	七四八五斤	五一二三斤	七•八三一
亂繭	三六五六〇斤	四〇一九三斤	二三•七九三

以上生絲及繭輸向日本共計銀七六•五三一

輸往海參威	八月上旬	八月中旬	共計價值 兩數
黃絲		九九七斤	四•五二二

以上生絲輸向海參威共計銀四•五二二

輸往香港	八月上旬	八月中旬	共計價值 兩數
白絲	一六〇斤		七二六

以上生絲輸向香港共計銀七二六

統共輸出生絲及繭共計銀三•五六九•八一七

●民國二年各省農產及一般經濟界之狀況

長春（六月中調査）

（一）農作

麥之發育猶屬初期其豐凶尙不可豫測目下雨水頗多亦無甚影響於其產額

（二）一般經濟界

（甲）金融界

中國銀行今春已開辦因資金不足不甚活動官銀錢號準備金益爲減少發行額反覺增高目下發行總額達於一億一千萬圓準備金及其他準備之官銀錢號資產均不甚明近時有自中央政府借入三百萬兩（爲中國銀行票）更自官銀錢號支出三百萬兩有以中國銀行兌換劵引換官帖之議吉林度支使饒昌齡晉京與中央政府交涉旣久不得要領而歸借款不能進行吉林省幣制改革終見困難今華俄銀行依然持消極方針目下應時而活動者不特爲日本之銀行如正金正隆北滿等卽中國之金融機關亦均起而活動近時新設朝鮮銀行支店而周旋於中國人之間尙稍需時日上述各日本銀行中國方面之金融方或卽不至竟自閉塞然今得流行無礙者皆其力也此可見日本勢力之發展矣

（乙）人心

自接南北抗爭之消息雖不免稍稍動搖然因該地方偏在北方較爲平靜因官帖下落商民之財產不無減少然其間產業之發展與貿易之發達民力尙無疲敝之跡云

（丙）其餘

日俄戰爭中日本軍施行軍政之時其勢力頗大其後移政於領事對於中國之壓力雖漸減縮而極能取得民間之威信政治壓迫官吏卽間接以屈伏民間革命後民勢漸强其中心點在省議會或議事會而行政官轉無實力日人將一變從前之主義欲致力於自治會商務會之組織以從事於交涉矣

漢口（六月中調査）

（一）農作之狀況

（甲）麥作

湖北省內之產額約當尋常之年八成光景其中小麥一種於開花前一時爲風雨所害然收穫時天候尙佳故較之往年亦不見大減至大麥于其開花期降雨甚多祇有六成之收穫而已

（乙）豆類產額

蠶豆一種當開花期有多量之雨水以是收入頗減較之往年不過有五成乃洲五成乎而已黃豆時期尙早無可豫測惟天候之經過有缺順適收穫恐亦不佳

（丙）菜品

察各方面之狀況不見充分收穫應不能豐盛是爲天候不順之結果（未完）

●英國資本力之調査

▲其額大可驚

英國之富力爲世界所週知不須多贅而就本年六月份內外兩方面所有需要供給事業資金公債之額實有十萬八千七百七十三萬八千四百四十圓（日元）以上但比之昨年同季之額合計十四萬三千四百三十二萬三千一百二十圓減少三億五千萬圓試爲列表如左

英本國政府及會社	四八•五〇〇•〇〇〇
同　植民地政府	一〇五•〇〇〇•〇〇〇
同　會社	四三•九六七•四九〇
外國會社	九五•五六一•八〇〇
外國政府	三六•〇〇〇•〇〇〇
內國鐵道	一五•五〇〇•〇〇〇
植民地同	三八•一一六•四一〇
美國同	九五•六〇〇•〇〇〇
其他諸外國同	九八•三二五•〇〇〇
銀行及保險會社	五•〇〇〇•〇〇〇
商事	一八二•八〇九•二七〇
土地及信託事業	三九•四二〇•四六〇
煤鐵同	七四•二五〇•〇〇〇
造船所及航業同	四六•四五〇•〇〇〇
電車電燈電力同	一〇二•三一五•八一〇
煤氣及水道同	二•八八三•五〇〇
礦山同	九•七三〇•〇〇〇
茶咖啡同	一〇•〇三二•五〇〇
電話同	二六•三一六•一〇〇
礦油同	一一•四六一•一〇〇

按英國六月份一月內之資本力有十萬八千七百七十三萬餘元而日本六月份事業資金據日本銀行之調査止一萬九千七百五十二萬八千元比之英國僅百分之十三四瞠乎後矣雖然返觀我國則又何如

專件

●工商部調査礦業之通告

工商部爲通告事奉大總統諭有中華地大物博亟宜振興工政商政以挽利權查煤鐵金銀各礦中國各地皆有若次第開採實爲莫大利源工商要政無先於此仰該總長從速調査中國開礦辦法參考各國礦章草擬民國礦律等語本部奉此査中國今日貧且困矣然愛國之士不遽絕望而東西鄰人高瞻遠矚亦時露覬覦之意此無他礦爲之也蓋自地質成一科之學地壖遂若一祕書瞭然可以指數格物取材求則得之故昔之一國今乃有二一羅著於地上一潛伏於地下更以象數爲喻則古之國有長廣而無厚爲平面今之國有長有廣有厚爲立體長廣有垠而厚難窮故闢土地充府庫者古之所謂良臣今乃特重丱人良臣之拓地惟苦於長廣二限故利己者必損人甚至人己交損故有時近於民賊丱之之闢土不爭長求廣而務窮其厚井之徑才尋丈而鑿深穴遠恢恢乎用武有餘地已利者人亦利故無往而不爲良工礦固不可貴歟稗官野乘哀人之窮而欲其富則言其忽得窖金若中國者其能無待於窖金哉而窖金之異實无妄者又何其多也中國礦業萌芽蓋早五金之貢著於禹書地壖之說見於管子周禮丱人物其地圖而敎之其言尤深切著明故春秋戰國之世黃金之多動以億計他無論矣中更暴秦禁及寸鐵礦業之受禍蓋同於詩書幸秦祚不長自漢以後代有振作歐陽子曰金礦於山鑿深而穴遠篝火餱糧而後進其崖崩窟塞則遂葬其中者率常數十百人夫深且遠而人衆多如此其爲業之大可以概見循是以爲推中土之礦業今當無敵於天下而不然者殆有由矣中人以作者爲聖而自居於述者之列凡事皆然故公輸般至今爲工民之祖任取一器而考之在今如是在古必已如是一鄉如是一國必皆如是絕無一人敢議其不善而酌改之者引繩懸錐而鑿井爲中國法歐美丱人嘗利賴之顧彼藉此漸改繩者易而爲木爲鐵爲鋼錐者易而爲排列之刃爲金剛石之環而運之之力則以汽以電返觀中國則繩一錐一人力引之依然初創時之情狀也此其爲病者一中人治業者獨不喜羣局量褊淺規模卑狹試舉一事以槪其餘四川之鹽食者半中國又有天然煤氣可爲燔煮之資以言礦區天下之至良也使合數十百戶之力爲之大井大隧則關係旣鉅得失易見智巧易出不待西藝之來自能漸利其器漸善其事亦未可知乃家自爲井各仇其鄰迄今不識汽電之利雖井之多如一之穴而談藝者不稱焉此其爲病者二近十年來西藝東漸工商規畫稍稍遠大然能通力合作爲大公司者極寡一機之購不擇於前不審於後一若天造地設普天下惟此一種絕不思旁求遠訪較其優劣前二病者宛然尙在而又加一病張皇失措是已西人之營業也設廠必當水陸之孔道建屋置器之餘必有流通資本運籌指揮之人必適如其當之量故非有天災國變其成績率與初願相若及觀中國之公司則有明知運費必大於售價而强爲之者有建廠之費過於所籌資本之全數質屋於人始得開業者有力役之人寥寥可數而坐食之人自總協理以下名目紛繁更僕難盡者曠曠若此而欲業之日盛其可得乎本部綜理全國礦政所望於礦業者甚奢鼎新革故願與專斯業者共之特頒表冊調査各礦以資比較參核爲脩訂礦律推廣礦業之備（未完）

同胞　註意[illegible]　[illegible]良方　[illegible]　不[illegible]　以[illegible]

鍊雲大藥房
蓋世耳聾還聰丸
凡患耳聾耳鳴……

赤白帶調經丸
售處在上海三馬路西市
香港鍊雲大藥房發兌

教育界

教育評

告主持縣教育行政者 （溫故）

▲爲高等小學收歸縣有事

高等小學定爲縣範圍以內之職務。而市鄉於籌設初等小學以外。並非不可辦理高等小學。乃各處市鄉祇聞將已辦之高等小學。請收歸縣有。而就市鄉範圍內籌謀高等小學之發展者。蓋鮮。於以見市鄉經濟力之支絀也。

雖然。縣稅爲人民之負擔。市鄉稅亦爲人民之負擔。同一負擔。苟使在縣在市鄉。初無區別。人民何必爭縣有市鄉有之空名。爲故望主持縣教育行政者。於各高等小學收歸縣有後。務通盤規畫。斟酌緩急。量爲裁併。俾人民負擔。稍可輕減。以紓其力。勿徒貪維持現狀之名。期見好於一時也。

調查報告

江蘇省立第二師範學校附屬小學校一

校址在上海西門內劉公祠癸卯年正月開辦

編制

職員	教員	十二人
學級及人數	初等科 四年級	四十八人
	初等科 三年級	三十五人
	初等科 二年級	二十四人
	初等科 一年級	十六人
	女生年級	二十八人
	高等科 三年級	三十三人
	高等科 二年級	四十二人
	一年級	四十六人
	補習科 一年級	四十四人
	總計	三百十六人

生制

年齡	初等七歲至十二歲　高等十一歲至十五歲　女生以十二歲爲限
學費	初等月收三角　高等月收六角
寄宿或通學	通學
歷年畢業人數	初等畢業一百三十二人　高等畢業九十二人
校役人數	四人

設備

教室	八間
操場	一方　雨中操場一所
器械標本	連上圖書共約值洋六百元
校具	約值洋七百餘元

經費

由來	由師範學校撥給　另學費
歲入	六千八百餘元
歲出	六千八百餘元

教授

教科書	採用中國圖書公司及商務書館中華書局本
時間	初等三四年每週授課二十八小時　二年級每週二十六小時　一年級二十三小時　高等每週均三十三小時

訓練

勤敬二字爲校訓　有學校新聞以增進學生之知識卽寓訓練於其間有學生報以養成自治之能力

衛生

各室光線空氣均佳亦甚潔淨

部視學評語。略謂該校係第二師範附屬。規模粗具。頗有可觀。校舍雖因舊屋。未盡合宜。然能布置有序。主事楊嘉椿素明教育。力圖進行。教員亦多勤懇。故學生於循謹之中。有活潑興趣云云。

江蘇省立第二師範學校附屬小學校職員表

癸丑年五月調查

職務	姓名	出身經歷	相任學科	時數
主事	楊嘉椿	本師範學校畢業	修身	十一
高等三年級主任教員	杜應龍	同上	國文算術歷史地理理科	二十二
高等二年級主任教員	吳宗璦	同上	國文算術習字圖畫	二十二
高等一年級主任教員	顧培潤	同上	國文算術地理修身	二十二
補習科主任教員	張運新	同上	國文算術圖畫	二十四
初等四年級主任教員	周淼	同上	國文算術唱歌	二十四
初等三年級主任教員	居復旦	同上	國文算術手工唱歌	二十四
初等二年級主任教員	葉學彬	同上	國文算術歷史理科	二十四
初等女生級主任教員	葛尙賢	曾充西成小學及普同小學校校長	國文修身習字	二十四
體操科教員	李儉繹	上海中國體操學校畢業	體操	二十四
英文科教員	高[illegible]	胡氏英文學校畢業	英文唱歌	二十四
初等單級主任教員	顧旭侯	江蘇教育總會單級教授練習所畢業	國文算術脩身唱歌圖畫手工	二十五

新聞

中學改組情形

詳誌 （開封）

教育司李君規畫中學改組事宜。擬分全省爲五區。以省垣爲第一區。茲探得第一區擬設省立中學二校名稱。卽以第一第二等字樣分別。新設省立第一中學。卽就高等附設中學校改設。第二中學暫以行政公署東偏前第一中學爲校地。所有該兩校編制情形。聞第一中學共分六班。以高等附設中學前第一中學中州公學鄭縣中學滎陽中學開封中學等併入。第二中學共分五班。以中州公學之四年級生及一年級生前第一中學之德文法文班許昌中學各校開封中學之第一年級生等併入該兩校。定於八月十號以前施行編級試驗。已知照該縣該校等遵照辦理矣。

譯件

論教育會 (BOARD OF EDUCATION) 譯美國CHANCOLL OR 氏著OUR SCHOOLS （轉錄教育部編纂處日刊）（續）

（三）全市混合選舉制　此制雖視前二制用者較少。然亦有其利焉。一會中會員可直接代表全市。二選舉委員可由各分區自由選任。或一區有二人當選。或合二三區而無一人當選。其自由之利。全卽在能擇其全市最稱職者而舉之。三市選之榮譽較之區選爲大。必有多數合資格者願受市選舉而不受區域選舉。四既爲混合選舉。則於其本區內直接之關係較少。故視會事不致有所偏畸。五既用混合選舉制。則與委任制同。會員人數可多可少。不必依區人口而分配之。蓋依分區制。則設有一市分爲八區。區選二人。任期二年。將以十六人而組織一市教育會。不免過多也。以上五者。但言其利者。以弊論亦有兩端。蓋教育會由混合選舉組成者。其選舉時必爲政治運動家所注目。而引起其野心。且恐人民誤以教育會爲一種政治機關。據美國政治現情而言。一經會員任定。卽不免有民主與共和黨派之分。竟不自覺而以爲對於其黨中有應盡之義務。是皆不可不慮也。

教育會組織法利弊既如上言。然無論其爲分區選舉。市長委任或混合選舉。更無論其人數之多寡。要而言之。在大市邑間用分區制者。每演出一紛亂之景象。一會會員有自六十人至四百人之多。此在美國雖偶一見之。然識者已引爲隱憂矣。中等市邑有人口二萬至五萬者。分區制尙可行。然亦非計之上者。若在二萬人口以上之市。不過分四五區者用分區制。固無害且或視委任制爲勝也。大市邑間市長委任制爲最善。但須地方行政與教育事務界限分明。庶政治與學校判爲兩途。不相淆混。中等市邑。適用混合選舉制。或市長委任制。然亦視其地方情形而定。據普通理論言。要以前者爲善。蓋在共和國凡關係公共教育立法等事。苟欲參人民之直接選舉權。頗嫌不能使人民直接自治。無已則教員歸選舉。而籌款歸之地方。特別會議或亦差强人意之辦法乎。在最小之地人口不過二萬者以用混合選舉法爲最宜。美國新立各州。其成效歷歷可數。第在人口滿二十五萬之市。委任制又恐難行。至混合選舉制。在人口僅及五千之地。亦覺不適用。若分區選舉。則無論何處者見失敗矣。欲變其制。雖不能謂必有進步。然而無變更則永無進步。蓋可決也。世之主張市長委任制者。其所據亦非無理。市長爲一市之主。使其於教育事不過問。而乃責其莞攝市政。似非平允之言。然教育財政與市政財政。判然兩途。欲減少市長與教育關係。此亦未嘗非其一端也。（未完）

專件

平陽縣知事周繼善改良初等小學通告（續）

算術三四年級應加入珠算。緣初高小學畢業生。多半習農工商業。其應用總以珠算爲宜。其鐘點可卽加入所定算術鐘點內。現時各校有初二年級卽加者。有三四年級加於原定鐘點外者。查現章所定算術鐘點。每星期六時。已爲不少。照此課至畢業程度。不須求高。而已可望精熟。三四年級抽出兩點鐘以課珠算。其兒童於淺顯算理。均已諳悉。一習珠算。講解卽悟。學習自易。二年之內。於普通應用諸法。亦可精熟矣。若初年卽課珠算。於定位進位諸法。轉難領悟。緣珠算以珠代數。立法圓妙。非初學所易解。不若先教筆算。易於進步也。

各校於體操一科。多不甚注意。其操場多用祠廟。或住宅內石壇爲之。聊爲應課之用。或有設而不操者。查其原因。一由教員不甚諳操法。勉强應課而已。一由地方習慣。鄙體操爲兒戲。因而中止。由前之說。則責在校務之廢弛。由後之說。則須藉學者曉諭地方。去其阻力。勿使因噎廢食可也。

凡教授程級。必須立案。如初小四年中。每科課至何處爲畢業程度。預計每年每期課至何處。先立一預算案。至每期課後。又立實施之決案。彼此比較。以消息之。各城鎮學務員或教育會。又將各校之案彙存。核訂而整齊之。使畢業之後。升入高小。不致參差。此統合畫一之善策也。（未完）

國外時事

●巴爾幹戰局尾聲 (揆)

太晤士報蘇斐亞(布京)通信據稱。布爾加里巳決定與土耳其直接磋商阿特林諾堡事件。又據柏林消息。布國巳擬與土耳其解决疆域問題。至阿特林諾堡事件。將由列强爲之談判云。

●日本大颶爲災 (揆)

據東京消息。該區發生極猛烈之颶風。祗東京一處。死者二十人。家屋被毀者計一萬五千所。小蔭皆攀登可美茄德克(譯音)山失蹤者計十七人。鐵道及農場。均被損害云。

●德皇之演詞 (揆)

▲德國陸軍爲歐洲和平之保障

德帝偕后維多利亞巡遊勃勒司勞。(普魯士第二大都市)當在該地演說。略謂深望强大之德意志陸軍。得爲歐洲和平之保障。蓋歐洲和平之局。爲朕始終欲得維持者也云云。

●美國菲律賓之經營 (濵)

菲律賓本爲西班牙屬地。自千八百九十八年西班牙與美開戰敗北。菲律賓遂以巴黎條約割歸美有。按菲律賓共有人口七百萬至八百萬人。土地肥饒。凡熱帶植物。如稻。烟竹。木材。甘蔗等。出產甚富。而煤鐵鑛尤豐。自爲美國佔據後忽忽已十五載於茲。美人矻矻經營。不遺餘力。至近年而成效卓著。爲世人所注目。法國亞洲報登有論說一篇。叙述美國經營菲律賓之狀况甚詳。特亟譯之如左。

美國自佔據菲律賓後。即以便利交通爲唯一政策。當菲律賓爲西班牙管理時。路政不脩。惟城市週圍。築有大道。因是交通不便。商業困難。此爲西班牙殖民事業不發達之首因。美人自得菲律賓。即以廣築道路爲入手辦法。現道路已成者共有五千六百十三基羅密達。其餘二千基羅密達。尚正在建築中。至鐵道則純係私家所立之公司經營。自千八百九十八年以來。計已成者共七百二十九基羅密達。尚在建築中者。共八百八十一基羅密達。先時西班牙人所建之鐵道。僅瑪尼爾及特加濱間之一百九十五基羅密達耳。現電車軌線共長一千零三十四基羅密達。電線共長八百五十基羅密達。各島之間。設有無線電站十四所云。(未完)

●英法德三國人民之負担 (遠)

德政府於下院討論臨時特別經費之國防捐時。特將英法德三國人民所負稅額分別列表以示。德之負擔實較英法爲輕。該表共計三次。茲特覓得照爲譯出於研究財政問題有絕大之價值也。

第一表　英法德三國各稅收入之總數

	英國每年收入	法國每年收入	德國每年收入
直接稅	兆 二•六三七•七一七千馬克	兆 一•○六二•九二九千馬克	兆 二•○○八•○四四千馬克
海關稅	兆 一•三六四•○九一千馬克	兆 一•七六六•五四五千馬克	兆 一•五四二•四九八千馬克
奢侈稅	兆 八二•○七八千馬克	兆 八二•○七八千馬克	兆 八二•○七八千馬克
通過稅	兆 一九九•五八一千馬克	兆 六五一•六二六千馬克	兆 三八四•八九四千馬克
遺產稅	兆 五一八•七五八千馬克	兆 二九五•三二四千馬克	兆 六二○•八一千馬克
五稅合計	兆 四•七二(?)•一四七千馬克	兆 三•七七六•三九四千馬克	兆 四•○七九•五九五千馬克

第二表　英法德各稅在全收入中占幾分之幾

	英國	法國	德國
	馬克 分立	馬克 分立	馬克 分立
直接稅占百分之	五五•又八八	二八•又一五	四九•又二二
海關稅占百分之	二八•又九○	四六•又七八	三七•又八一
奢侈稅占百分之	二•又○二	二•又○二	二•又○二
通過稅占百分之	四•又二三	一七•又二五	九•又四三
遺產稅占百分之	一○•又九九	七•又八二	一•又五二

第三表　英法德全國人民每人所担負之數

	英國	法國	德國
直接稅中担負	五九•又二七	二七•又一五	三○•又八九
海關稅中負担	三○•又六五	四四•又九五	三三•又七三
奢侈稅中負担	一•又二六	一•又二六	一•又二六
通過稅中負担	四•又四九	六•又五八	五•又九二
遺產稅中負担	一一•又六六	七•又五一	○•又九五
	馬克 分立	馬克 分立	馬克 分立
各種負担總計	一○六•又○七	九六•又○九	六二•又七五

(未完)

津浦鐵路開車時刻簡表

由天津開至浦口

津總站	上午六點(慢車濟南止)；十點[illegible]分(尋常通車)；下午一點[illegible]分(星期三六特別通車) 每日開
津西站	上午六點十分(慢車)；十點十五分(尋常通車)；下午一點二十一分(星期三六)
滄州	上午十點六分(慢車)；下午一點二十五分(尋常通車)；四點七分(星期三六)
德州	下午一點五十七分(慢車)；四點三十分(尋常通車)；六點三十八分(星期三六)
濟南	上午七點三十分(慢車徐州止)；下午七點三十分(尋常通車)；夜九點五十四分(星期三六)
泰安	上午十點十八分(慢車)；下午十點(尋常通車)；夜十二點八分(星期三六)
兗州	下午一點七分(慢車)；次日上午一點(尋常通車)；上午二點十六分(星期四日)
臨城	下午四點九分(慢車)；上午三點四十六分(尋常通車)；四點三十八分(星期四日)
徐州	下午一點(慢車蚌埠止)；上午七點五分(尋常通車)；六點四十一分(星期四日)
福履集	下午三點十四分(慢車)；上午八點三十五分(尋常通車)；八點七分(星期四日)
固鎮	下午五點五十九分(慢車)；上午十點十九分(尋常通車)；九點三十九分(星期四日)
蚌埠	上午五點三十五分(慢車浦口止)；十一點二十五分(尋常通車)；十點四十三分(星期四日)
明光	上午八點二分(慢車)；下午一點十四分(尋常通車)；十二點十分(星期四日)
滁州	上午十一點六分(慢車)；下午三點十六分(尋常通車)；一點五十二分(星期四日)
浦鎮	下午十二點四十七分(慢車)；四點四十三分(尋常通車)；(特別通車不停)
浦口	下午十二點五十七分(慢車到)；四點十一分(尋常通車到)；三點十五分(特別通車到)

由浦口開至天津

浦口	上午九點四十分(尋常通車)；下午二點十分(慢車蚌埠止)；上午九點(星期一五特別通車) 每日開
浦鎮	上午九點五十二分(尋常通車)；下午二點三十分(慢車)；(特別通車不停)
滁州	上午十一點十五分(尋常通車)；下午四點二十分(慢車)；上午十點三十三分(星期一五)
明光	下午一點六分(尋常通車)；六點五十八分(慢車)；十二點十五分(星期一五)
蚌埠	下午二點五十三分(尋常通車)；上午五點十分(慢車徐州止)；下午一點四十二分(星期一五)
固鎮	下午四點四分(尋常通車)；上午六點四十八分(慢車)；二點五十一分(星期一五)
福履集	下午五點四十三分(尋常通車)；上午九點三十二分(慢車)；下午四點十八分(星期一五)
徐州	下午七點四十分(尋常通車)；上午七點二十分(慢車濟南止)；下午五點四十四分(星期一五)
臨城	夜十點十三分(尋常通車)；上午九點四十三分(慢車)；下午七點四十七分(星期一五)
兗州	次日上午一點五分(尋常通車)；下午十二點五十五分(慢車)；夜十點九分(星期一五)
泰安	上午四點三分(尋常通車)；下午三點三十九分(慢車)；夜十二點十七分(星期一五)
濟南	上午七點(尋常通車)；八點四十五分(慢車天津止)；二點三十分(星期二六)
德州	上午九點四十五分(尋常通車)；下午十二點三十一分(慢車)；上午五點三十一分(星期二六)
滄州	下午十二點三十四分(尋常通車)；四點十四分(慢車)；上午八點十分(星期二六)
津西站	下午三點二十五分(尋常通車)；八點八分(慢車)；上午十點三十五分(星期二六)
津總站	下午三點三十五分(尋常通車到)；八點十八分(慢車到)；上午十點四十三分(特別通車到)

中華民國二年五月一日訂

下關浦口往來公渡時刻表

下關開：上午七點十六分　八點十分　[illegible]點　九點　十一點　下午十二點十分　一點三十分　二點五十分　四點十分　五點十分

浦口開：上午六點三十分　七點三十分　八點三十分　九點三十分　十點三十分　十一點三十分　下午一點　二點二十分　三點四十五分　五點　六點

滬寧鐵路近訂行車時刻表

由上海至南京

上海	上午七點三十五分快車；九點正三四等車；下午一點〇五分特別快車；四點三十五分客車常州止；夜十一點正夜快車
南翔	上午八點〇三分快車；九點三十一分三四等車；下午一點二十六分特別快車；五點〇六分客車常州止
崑山	上午八點五十三分快車；十點三十三分三四等車；下午六點正客車常州止
蘇州	上午九點五十分快車；十一點四十四分三四等車；下午十二點四十五分特別快車；七點〇三分客車常州止；上午一點十分夜快車
無錫	上午十點五十分快車；午一點〇三分三四等車；三點三十七分特別快車；八點十三分客車常州止；上午二點十九分夜快車
常州	上午十一點[illegible]十分快車；六點五十分[illegible]；下午二點十三分三四等車；四點二十五分特別快車；九點十五分客車到；上午三點二十四分夜快車
鎮江	下午一點三十三分快車；上午九點〇二分常州客車；四點二十四分三四等車；五點五十一分特別快車；上午五點二十四分夜快車
南京	下午三點〇四分快車到；上午十一點正常州客車到；下午六點十八分三四等車到；七點正特別快車到；上午七點正夜快車到

由南京至上海

南京	上午七點三十分快車；八點二十五分三四等車；下午一點二十分特別快車；三點五十分客車常州止；夜十一點正夜快車
鎮江	上午九點〇七分快車；十點三十三分三四等車；下午二點四十七分特別快車；五點五十九分客車常州止；上午一點正夜快車
常州	上午十點五十七分快車；七點十分常申客車；下午一點〇五分三四等車；四點十九分特別快車；八點〇九分客車到；上午三點十六分夜快車
無錫	上午十一點五十六分快車；八點二十四分常申客車；下午二點二十九分三四等車；五點〇九分特別快車；上午四點二十一分夜快車
蘇州	上午十二點五十七分快車；九點四十一分常申客車；下午三點五十二分三四等車；六點〇四分特別快車；上午五點二十四分夜快車
崑山	下午一點四十一分快車；十點四十分常申客車；下午四點五十六分三四等車
南翔	下午二點二十九分快車；十一點五十五分常申客車；下午五點五十九分三四等車；七點十九分特別快車；上午六點四十一分夜快車
上海	下午二點五十二分快車到；十二點十六分常申車到；六點二十七分三四等車到；七點三十五分特別快車到；上午七點正夜快車到

中華民國二年六月一號

滬杭火車開行時刻表

由上海至閘口

上海	上午七點三十分快車；十一點〇五分慢車；下午三點正特別快車；五點三十分區間車嘉興止
松江	上午八點二十四分快車；十二點念四分慢車；下午三點四十二分特別快車；六點五十一分區間車
楓涇	上午九點〇四分快車；下午一點十五分慢車；四點十六分特別快車；七點四十一分區間車
嘉興	上午七點正區間車閘口止；九點五十分快車；下午二點十五分慢車；四點五三分特別快車；八點念五分區間車到
硤石	上午十點三十分快車；下午三點〇五分慢車；五點念四分特別快車；八點正區間車
杭州	上午十一點正區間車；正午十二點念三分快車；下午五點三十五分慢車；六點四十分特別快車
閘口	上午十一點念五分區間車到；正午十二點四五分快車到；下午六點〇五分慢車到；七點正特別快車到

由閘口至上海

閘口	上午六點五十五分快車；十點三十分慢車；下午二點三十分特別快車；三點五十分區間車嘉興止
杭州	上午七點三十分快車；十一點十五分慢車；下午三點正特別快車；四點三十分區間車
硤石	上午九點十五分快車；下午一點二十六分慢車；四點十分特別快車；七點三十分區間車
嘉興	上午七點念五分區間車上海止；十點正快車；下午二點二十五分慢車；四點四十五分特別快車；八點十五分區間車到
楓涇	上午八點十五分區間車；十點四十二分快車；下午三點二十分慢車；五點十七分特別快車
松江	上午九點十五分區間車；十一點十九分快車；下午四點十六分慢車；五點五十一分特別快車
上海	上午十點念八分區間車到；正午十二點十一分快車到；下午五點念九分慢車到；六點三十分特別快車

中華民國二年五月二十日訂

錬鉄必[illegible]
雲大藥房●始創眼疾無憂●替目重明奇方●曾經試驗萬人●無不替而復明
旺珠白五珠白蜀乁
雲大藥房●家藏世傳秘方●綜合靈驗妙藥

雲房秘制二二五日良藥……
而試之方信本藥有濟世之功言而不謬非市上林立大言欺人可比也每瓶洋一元●又秘藏良方精製醫目退明丸每匣洋一元每料六匣洋五元該丸問世以來試驗萬人無不靈效
馬雙方並用功效益彰有染斯疾者請速購嘗方信言之不謬也開設上海三馬路小華園斜對門鼎豐里口便是遠埠函購郵局妥遞信資自給

愈……
……
……小男子便臨爛……陳……不通宜照本藥……花
每瓶洋二元每料洋八元○外搽……每瓶一元……小男子便臨爛……立……設上海小華園斜對門鼎豐里口石庫門便是

雜俎

哀情小說　掉絲娘　(鵝子)(續)

自虞翁多病原料成貨之出入事事事必躬自料量復雜煩瑣苦非素習絹莊夥徒多麗澤間產有時定貨還樣來妻家修飾容止佻達自喜妾雅不樂與之周旋有此種種困難營業上遂不能無少阻難年終綜計一歲出入雖不致十分虧蝕第合計母金利子所獲甚微妾自經營棉織生涯蒸蒸日上殊有一日千里之觀年來着手織綢成本既鉅耳目稍有不周便有漏失之虞欲半途中止改營他業乎則一己治生所資與良朋委託之重奚敢以稍涉艱阻輕議更張妾輾轉圖維商諸寶父女期自明年初春起收縮局面裁遣織工之半利出納便照料也織工之手段敏活謹愿可靠者許其借本自織以成貨爲歸償

●組織車輪黨旨趣書　(郁慕俠)

蓋聞天下事有利必有弊有因必有果歷驗往事不爽累黍故黨之一字孔子有羣而不黨之警戒蓋因恐而發也然而此等精義不足以語今日之黨人曾致黨者合羣之謂也團結之謂也人以獨木難支衆擎易舉偽散則百事無就合羣則萬事成功於是乎結黨尚矣洎夫炎漢而後黨會勃興其犖犖大者如唐之牛李黨明之東林黨是也雖然此爲朋黨非政黨民黨也故祇見其害而莫覩其利降至清末有所謂革命黨保皇黨君主立憲黨等產焉其目的其黨義其利弊不但各各不同迴若天壤且甲黨視乙黨如盜賊乙黨視甲黨若仇讐其相異也如斯其分道也又如斯逮至辛亥大革命之後居然溥儀遜位推倒滿清改專制爲民主於是革命黨居優勝之地位自視固極驕蹇人亦嘖嘖稱美羣以結黨爲發財之指南陞官之捷徑且藉口於集會自由不受干涉以故上至政客閒人士農工商下逮娼優隸卒盜賊流氓紛紛丞急急焉以結黨爲惟一之生活屈指計之何可勝數於是政客則有共和黨國民黨民主黨統一黨(最近則共和民主統一合并爲進步黨)平民則有自由黨社會黨大同民黨農人有農黨工人有工黨保守則有保舊黨改良則有維新黨做官則有官僚黨流氓則有拆白黨白拉則有野雞黨滑頭則有和調黨好好則有騎牆黨紛紛擾擾莫知所屆五花八門煞是可觀上列諸黨有眞正以國利民福監督政府爲前提者有號爲救民實則害民者有搗亂者有利己者有援亂治安者有強刦欵騙者其目的不同其手段亦迴異吾人以掛名黨籍爲榮耀然統觀各黨揭櫫之主義有純必有駁有利必有害求其純駁調和利害平均則闕如也所以同人等有車輪黨之組織焉此黨之主張之權利之手段與其他黨會截然不同因他黨有一定之宗旨本黨無有也他黨有一定之主張本黨無有也他黨有一定之目的本黨亦無有也其宗旨則隨風而變不死不活其主張則圓滑無滯面面俱到其手段則唯唯諾諾無聲無臭入黨者能使壯志全消骨軟似棉惟一生官祿則保全狗命則善終飯碗則牢固以上三大權利入黨後則由本黨魁竭力保護萬無一失邦人君子官僚大夫其贊成乎盍聯袂而偕來是爲啓

發起人　半截人　牟勿定　同佈

新聞畫

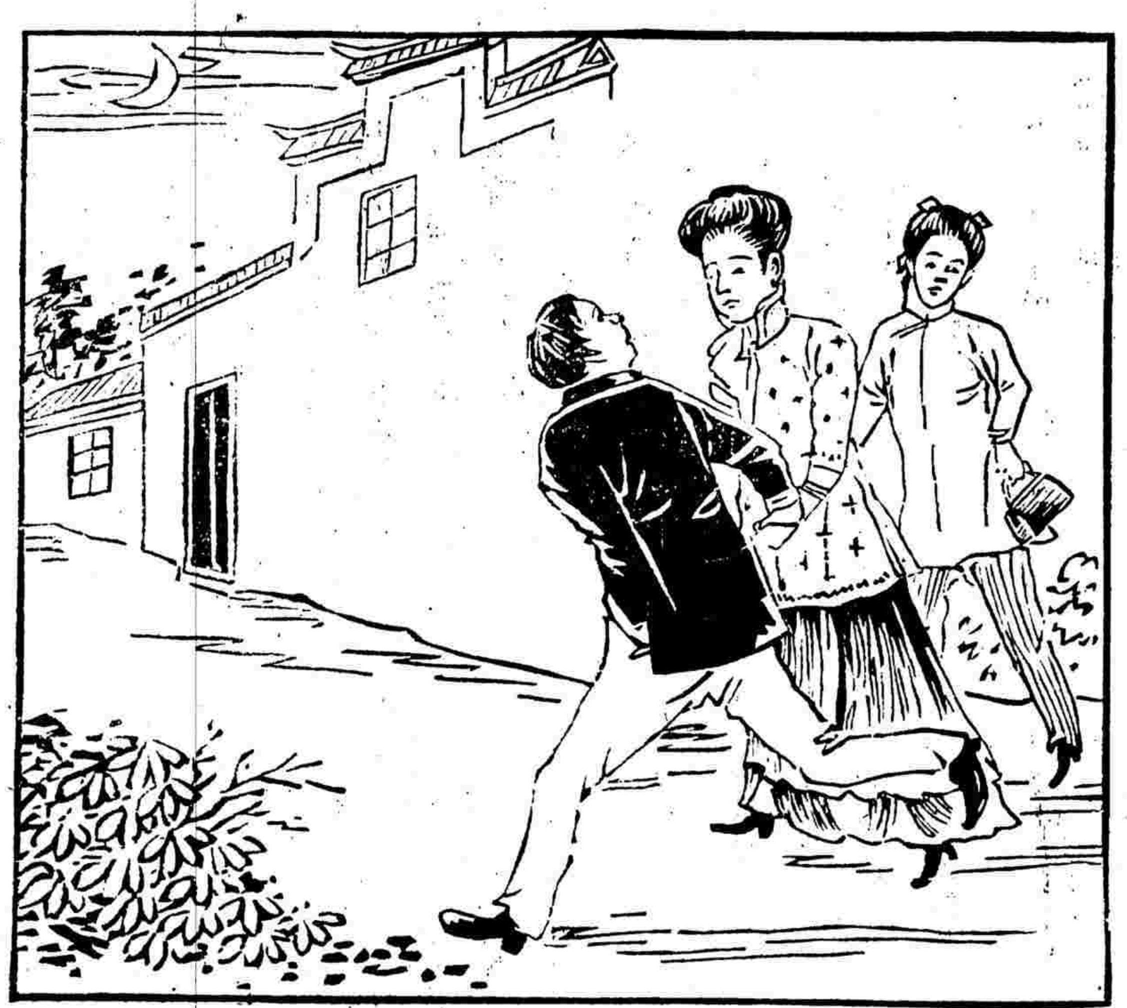

●孫文之女雙奔

孫文之二女長名琬次名珽年共十五左右曾於客歲考入香港英人所辦之某學校該校係男女合授琬珽既情竇漸開有某生者德國籍性狡猾貌美工內媚與孫姊妹遂結不解緣日前有電云孫文接香港電其二女已於魚日偕該生私逃迄今數日尚未悉其逃於何處云云

●彈詞續談　(承前)　(滌子)

蓮生彈詞白口趣味橫生殊得少泉神似王謝家風因彈詞之爲友世族也惜嗓音帶沙不宜於生旦角色故必攜小達以自隨近日小達既嶄然見頭角堂嚮之多當爲彼業冠吾愛小達敬正告之曰青春不再其愛此韶華無蹈小和尙之覆轍至遲生平日頗束身自愛俟上年云云第以其與吳老二往還甚密取友不甚擇耳敬表白之以誌吾過少泉賬簿本傳自乃叔品泉中間頗多麗雅庭舊物故雅謔閒作甚耐尋味其他俗師純以己意構造俗不可耐蟪之令人掩耳欲遁故吾爲三笑一書自雅庭故後厥惟謝系九絲縧一書彈詞中之神怪小說也近時習是書者殊鮮同學吳子仲琰自滬上歸約晤於吳苑深處陳士林適坐場其地因往聽焉士林唱白大類吳西庚其徒某唱開篇抑揚有致後起中之翹楚也是日適逢此書關子爲常州封廷貴遇盜一節中間復敘述廷貴與謝二小姐結婚一段始也涉足荒園爲匪徒冒名奸殺疑罹大辟及藍千歲爲之昭雪乃由一竊賊感恩冒險所致此事曾見之於某說部及點石齋畫報竊賊告狀一段又大似于制軍成龍之遇魚禿大約九絲縧一書由某說部裝點鋪張成之是日吳西庚坐而聽專書睥睨一切不可一世蓋新自上海樓外樓剪後而返蘇登望者今吳中彈詞家常有一種心理凡受樓外樓帶擋者比諸前清科舉時之獲雋尤榮幸云王子和者王秋泉之子也秋泉甄行甚老所習彈詞尤多若吳西庚昆季皆其桃李也今子和坐場於中和樓牌掛白蛇傳而間以玉蜻蜓賣座頗不落寞玉蜻蜓一書民國約法無禁止之規定吾不知子秋何以畏首畏尾若此暇日當往洗耳以餉諸君

●治叛軍擾亂呪　(民血)

(仿祝由科治惡犬呪體)

每逢叛軍不得驚惶吾有千百美妻萬貫金錢或滿其慾或飽其囊叛軍賊首不再亂擾吾奉上帝急急如律令勅

●芙姝女史徵畫披露　並續徵

陳公穆(大幅山水)贈董文敏公法帖一部八賢手札一部摺畫扇面一張

魏馨若(墨筆蘭花)贈新小說一部綢絹八行箋一束摺畫扇面一張

陳公穆(墨筆山水)贈同上

鏡道人(花卉翎毛)贈洋箋函各一束摺畫扇面一張

虞雨甦(美人)贈同上

茂萊女史(花卉)贈同上

屈松聲(花卉翎毛)贈同上

是課收卷甚少除威英君未依規則權爲割愛外特取七卷薄贈由鄙人備郵寄上惟現值南方不靖郵課誰君是否並未遷居望將住址告知以便寄彩庶不致誤再鄙人因未得廣羅珠玉擬作二次徵畫之舉(規則)仍用宣紙橫幅長七寸寬九寸(種類)山水人物……花卉……翎毛均可只用下款加蓋圖章如有題詠更爲懽迎另紙書眞姓名住址以便通訊以陰歷九月中截止逾一星期披露贈彩特別從豐稿寄寶應小南門內縣南街上萬羅讓卿代收

●詩壇點將會

▲林頓亭　(新鬼罔詠之二)

風流儒將下金陵(拜花甃主)退隱林泉志不矜鐵血功高悲鬩禍芳冠芳(女史)玉樓星隕失師承壯懷一刼成千古(何許人)……以下請次官大將續

▲新秋即事　(七律)

匝月蘊隆夏不秋(何許人)……以下請稼村名將續

▲題劍厂按劍讀書圖　(七律)

莫邪秋水兩相憐(何許人)……以下請吳天異大將續

▲梅妻　(七律)

處士清癯養生修(劍公)偕隱孤最上頭紙帳森深鴛夢穩(梅瘦)銅餅香逗雀屏浮艸仙眷屬琴芳姤(梅魂)以下請稼村平望亮茂芝賡續

▲哀上海　(七古)

血潮洶湧戰雲高(次官)解風鶴鉞烏夜號敗軍之將蝰蝗走(劍厂)吁嗟氏命等鴻毛若爲栗邪今苦洵(佩章)禍嗣盆血相對待幼兒喚母夫兒妻屍彈四射魂魄驚(律西)以下請稼村君速續

▲嘆窮篇

實腹不便便(梅瘦)(二食艸仙字爾腹何庸庸(劍厂)蠅頭供肉飼忍餓文士肝(屈生)敝性無有嗜一得生所發(伯超)窮宅五畝爵小醜本么麼(警存)乃居風雅地終日飽詩書秋水……以下請稼邨君速續

▲雪花　(五律)

碎玉仙人戲(秋水)散來六出花嶺梅輪潔色(佩章)請賓笙君續

△浪花　(五律)

雪浪颱風湧雪(秋水)請紹修君續

▲燈花　(五律)

蕊結蘭缸巧(秋水)請璧兒君續

▲筆花　(五律)

韻事青蓮擅(秋水)請劍厂君續

●道告一聲

讀孔光胡殿傳雅後一題七古不限韻起句『漢儒大牟窮經士』原點兇儒久未接續現特點錢一峯名將賡續望勿有誤(梅瘦)

瑤珊女士鑒來函及大著均讀悉荒邨俗子得誦高唱幸甚佩甚庶務叢脞先答數語藉恐遠念餘俟後覆(仰厂)

李彭庚君鑒敝京蘇林近甚重振旗鼓容息未稔佛否(硯倩華天鏡)

館厂君喚大才書偶所示地址當(山拙作呈政執贄未知何如(硯倩天鏡)

蘭侯君鑒青衫擲硯尙未識何種體裁祈覆(硯倩華天鏡)

滬上閱墨緣叢錄諸君鑒如有本吟社一切交接尋事務祈寄至本埠老閘徐家花園對門第一百五十六號門牌與鄙人直接可也免得函轉無錫總機關(本吟社招待員沈茗溪

白小說點將會新將硯倩君鑒七折八湊所速府續如尙未發表即于九月十一號起請老將何許人續稿(冰血)

慕俠阿儂何許人照照收到否(冰血)

●第三十一次懸賞新開篇揭曉

▲續一等

▲嘆時局　(嵌獸名)　唐湘泉

荆天棘地少安甯　獅猻竟稱大偉人　雖則賴他法螺力　無奈何日久吹破失人心　終日鼓簧分黨派　那知心醉權利智已昏　日謀劇亂破大局　竟得一施豺狼行　最難馴　鼷劣性　自負些小黠驢技　便在潯陽江畔把干戈逞　傾刻敗處傳聲耗　樂殺了狗黨與狐羣　哄說元帥人聲喧　黃胖蛇自號大將軍　甘作馮婦的鳩姊妹　胃差實授總司令　募餉招兵抄商零　只恐虎皮早破難騙人　湖鶴占得一席地　便可收括雪花銀　由人笑罵我不聞　忘却良禽死　走狗烹　免死狐悲自古云　從今試看漢家業　鹿死誰手且不云　堂華留話柄萬人輕